EL ADELANTADO DE SEGOVIA

TELEFONOS: Dirección, 1750 Redacción, 2025 Administración e imprenta 2299

DIARIO DE LA TARDE FUNDADO EN 1901 POR DON RUFINO CANO DE RUEDA

DIRECCIONES: San Agustín, 7 Apartado n.º 11

AÑO LXIV.—Número 19.521 Miércoles 26 de agosto de 1964 Precio del ejemplar: 2 pesetas

Depósito Legal SG. 7-1958

FRANCO marchó de Avilés a bordo del "Azor"

Acompañado del ministro de Marina

▲ Numerosas personas despidieron a Su Excelencia el Jefe del Estado con cálidas muestras de simpatía y afecto

Avilés, 26.—A las 7,30 de esta mañana inició sus operaciones para hacerse a la mar el yate «Azor», a bordo del cual se encuentra Su Excelencia el Jefe del Estado, acompañado del ministro de Marina. Poco después, el «Azor» navegaba por el canal de salida del puerto de Avilés hacia alta mar, escoltado por el cañonero «Hernán Cortés».

LA ESPOSA DEL CAUDILLO VISITA LA CATEDRAL DE OVIEDO

Oviedo, 26.—La esposa de Su Excelencia el Jefe del Estado, doña Carmen Polo de Franco, acompañada de sus nietas María del Carmen y María de la O, oyeron misa en la iglesia de las Padres Carmelitas y después se trasladó al hotel donde se hospeda. Allí recibió la visita de doña Ramona Rodríguez Bustelo, esposa del ministro de la Gobernación; autoridades con sus respectivas esposas y otras personas de su amistad.

Doña Carmen y sus acompañantes se dirigieron después a la catedral, para visitar la Cámara Santa.

Más tarde, emprendió viaje a Avilés.

El numeroso público estacionado frente al hotel, en la plaza de la Catedral, acogió a doña Carmen y a sus nietas con calurosas manifestaciones de afecto y simpatía.—Cifra.

El cardenal Alfrink, ileso en accidente de tráfico

coche chocó con otros tres

Utrecht (Holanda), 26.—El cardenal Bernard Alfrink, arzobispo de Utrecht, ha resultado ileso en un accidente de tráfico, al chocar su vehículo contra otros tres coches, en un cruce de carreteras próximo a esta ciudad.

El automóvil del cardenal, conducido por su chofer, chocó contra otros vehículos que habían chocado entre sí previamente.

Los cuatro vehículos sufrieron daños, pero no ha habido que lamentar víctimas.—Efe.

GUERRA RELIGIOSA ENTRE BUDISTAS Y CATOLICOS EN DANANG (VIETNAM DEL SUR)

El Consejo militar se reunió para elegir nuevo presidente, sin resultado alguno

Los budistas no quieren la reelección de Khan

Saigón, 26.—El Consejo Militar revolucionario se ha reunido hoy para efectuar la elección del nuevo jefe del Estado de Vietnam del Sur.

La reunión del Consejo Militar revolucionario ha dado fin a las once y cuarto de la mañana (hora española), sin resultado alguno.

Según rumores que corren por la capital, los monjes budistas han amenazado con organizar manifestaciones comparables a las que produjeron la dimisión de Khan, en caso de que éste sea reelegido para la magistratura suprema de la nación. Efe.

Rumores de golpe de estado contra el Gobierno de Makarios

Nicosia, 26.—Ante los rumores de un golpe de estado contra el Gobierno de Makarios, de los cuales se hacen eco esta mañana los principales diarios greco-chipriotas, se han adoptado medidas de seguridad en Nicosia y la guardia de los edificios públicos ha sido reforzada.

Algunos diarios de la mañana afirman que «los enemigos de Makarios y el pueblo chipriota han concebido un plan para derrotar al Gobierno e instituir un régimen dictatorial».

Los mismos órganos de prensa (el «Phileleftheros», gubernamental; el «Mahi», nacionalista, y el «Maravgai», de tendencia progresista) afirman que los conspiradores tienen la intención de apoderarse del palacio presidencial, así como de detener, neutralizar o asesinar al arzobispo Makarios e instituir una «autoridad militar revolucionaria».—Efe.

Ha habido ya 25 muertos

Tropas y carros de combate han llegado para combatir el estado de anarquía allí reinante

Saigón, 26.—El estado de anarquía que reina en Danang desde el lunes, ha degenerado en guerra religiosa entre budistas y católicos. El lunes varios grupos de vietnamitas lanzando gritos hostiles a los norteamericanos, se manifestaron ante un hotel ocupado por varios de ellos, lanzando piedras. Los revoltosos se dirigieron entonces hacia un poblado de pescadores, organizado en grupo de autodefensa, a trescientos metros del Consulado francés.

Este poblado está ocupado desde hace muchos años por católicos, refugiados de Vinh, en la parte comunista del país. Se ignora como comenzaron los combates, pero lo cierto es que se produjo una batalla en regla entre budistas y católicos, que ha producido 25 muertos hasta el momento.—Efe.

TROPAS Y CARROS DE COMBATE LLEGAN A DANANG

Saigón, 26.—Tropas vietnamitas procedentes de Hue y reforzadas por carros de combate, han llegado a Danang a última hora de la mañana, para intentar separar a los grupos pertenecientes a distintos sectores religiosos, que pelean violentamente entre sí desde el lunes.

ABANDONO TOTAL A LOS CATOLICOS

Danang, 26.—Según las últimas noticias facilitadas por la agencia de noticias United Press International, otros cuatro edificios han sido incendiados por las masas budistas en Danang, por vivir en ellos familias católicas.

Los asaltantes encontraron una fiera resistencia por parte de los católicos que se habían organizado en milicias armadas con fusiles, granadas y armas automáticas. Cuando finalmente fue roto por la masa fanatizada el cordón de paracaidistas establecido para proteger las vidas de los habitantes del barrio católico cedió sin oponer gran resistencia. «Esto no son medidas de seguridad, sino más bien un abandono total», manifestó el coronel norteamericano John H. Wohner, dirigiéndose a un capitán del ejército survietnamita, según pudo oir un testigo.—Efe.

PLAGA DE GUSANOS que arrasa la cosecha de pimientos de un pueblo navarro

Pamplona, 26.--En el término municipal de Bunuel ha aparecido una plaga de gusanos que arrasa el cincuenta por ciento de la cosecha de pimientos. Los técnicos de la Dirección General de Agricultura estudian los medios para combatir esta plaga, que causa daños cuantiosísimos.

PABLO VI Es ilusorio el concepto de que la paz sólo se basa en el poder de las armas extremadamente homicidas

Castelgandolfo, 26.—Durante su habitual audiencia de los miércoles, el Papa Pablo VI ha hecho llamamiento por la paz ante los miles que le escuchaban, en su residencia veraniega de Castelgandolfo.

El Pontífice dijo que había notado un nuevo "espíritu de división" en el mundo moderno, "que—dijo—se guía por orgullos nacionalistas, por prestigios políticos, por la carrera de armamentos y los antagonismos sociales y económicos".

El Papa, en su llamamiento, dijo, entre otras cosas: «Hombres de buena voluntad: Escuchad nuestra humilde voz, la de un hermano y la de un padre, evocando el desdichado recuerdo de dos terribles guerras. Es Dios mismo quien coloca este mensaje en nuestros labios, que confiadamente lo transmitimos al mundo, con nuestra salud y nuestra bendición apostólica.»

«La paz es un supremo bien para la humanidad, pero es un bien frágil, que se mueve entre factores complejos y variables, en los que la libertad del hombre y los deseos responsables están en contínuo juego».

Criterios peligrosos

«Actualmente somos testigos de este estremecedor fenómeno: el desmoronamiento de varios de aquellos principios básicos sobre los que la paz debe fundarse y cuya firme posesión se creía había sido conseguida después de la trágica experiencia de dos guerras mundiales. Al mismo tiempo, observamos la reaparición de varios criterios peligrosos, que están sirviendo una vez más para un mantenimiento del equilibrio a corto plazo, en vez de una estable confianza en las relaciones entre los países y las ideologías de unos pueblos con las de los demás».

ILUSORIO CONCEPTO

Por lo que se refiere a la carrera de armamentos, el Papa dice:

«Vuelve a producirse el ilusorio concepto de que la paz solamente puede basarse en el terrible poder de armamentos extremadamente homicidas. Por otra parte, tiene lugar la noble pero lánguida discusión y se realizan esfuerzos encaminados a limitar y abolir los armamentos, pero por otra parte la capacidad destructora y el aparato militar es desarrollado y perfeccionado continuamente.»

Episodios de guerra se producen como chispas temibles, desgastando la mediatizada capacidad de las organizaciones instituidas para mantener la paz y la seguridad. Dichas organizaciones deberían formar método de las libres y honorables negociaciones diplomáticas como medio exclusivo de procedimiento capaz de resolver los conflictos.

LA PAZ DESCANSA EN EL AMOR

Si la seguridad de los pueblos descansa aún en la hipótesis de un empleo legítimo y colectivo de la fuerza armada, debemos recordar que la seguridad puede descansar aún más vigorosamente en el esfuerzo de comprensión mutua, en la generosidad de una confianza leal, especialmente para los países en vías de desarrollo. En definitiva, descansa sobre el amor.

Quisiéramos que esta palabra se inscriba en letras de oro en el horizonte de la historia presente y futura, como para hacer entender a los hombres que su luz ideal no puede vir más que del sol del Dios vivo: sin la fe en Dios ¿cómo puede ser la paz sincera, libre y segura?—Efe.

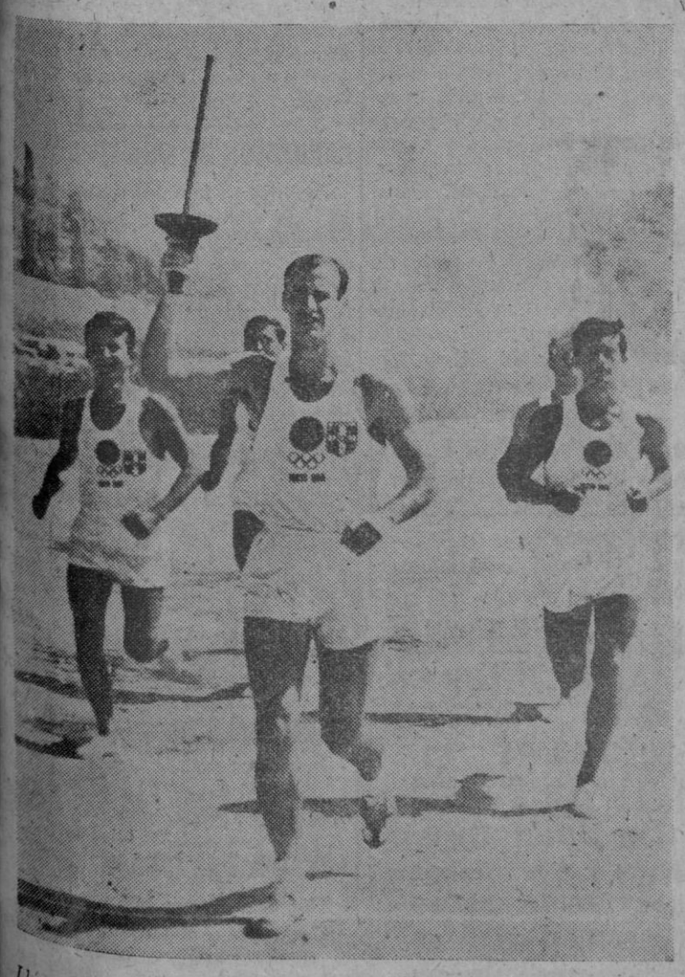

Llevada en alto por el atleta Evangelos Marcellos, escoltado por varios compatriotas, la antorcha olímpica es trasladada a la carrera en su primera etapa hacia Tokio, donde arderá durante toda la duración de los Juegos Olímpicos. La antorcha había sido encendida por las "sacerdotisas" de Zeus en el histórico Monte Olimpo.—(Foto Fiel)

SEGNI SIGUE MEJORANDO

Roma, 26.—El estado de salud del presidente Segni continúa mejorando y ha pasado una noche tranquila.—Efe.

Pronto, cualquiera podrá mantenerse «en conserva» hasta cuando quiera resucitar

Si hay una mano amiga que le descongele

Wáshington, 26.—«Creo que de aquí a fin de siglo será posible congelar y conservar animales enteros, monos por ejemplo, y hacerlos resucitar más tarde», ha declarado el doctor Richard Lillehei, de la Universidad de Minessota y uno de los pioneros de los injertos renales.

El médico Lillehei añadió que este sistema de congelación y resurrección podría incluso practicarse algún día sobre personas humanas con éxito. El doctor añadió que se podía concebir igualmente que a principios del siglo XXI estas técnicas de refrigeración serán aplicadas a los exploradores del espacio, cuyos cuerpos congelados serían «despertados» al alcanzar sus lejanos objetivos estelares.—Efe.

Ha comenzado la construcción de la presa más alta de España (190 metros)

La de Villarino, sobre el Tormes

Madrid, 26.—Se ha iniciado la construcción de la presa de Villarino, sobre el río Tormes, que será la más alta de España, con sus 190 metros de altura. El desnivel del salto será de 402 metros y su potencia de 700.000 kilovatios. La capacidad útil de embalse será de 2.475 millones de metros cúbicos y su cola medirá 35 kilómetros.

COSTARA 4.000 MILLONES DE PESETAS

El salto de Villarino producirá directamente 1.020 millones de kilovatios-hora anuales. La gran capacidad de su embalse regulador hará posible aumentar la producción de los demás aprovechamientos del sistema del Duero en otros 600 millones, es decir, que su construcción hará posible la generación de 1.620 millones de kilovatios-hora anuales.

Se espera que entre en funcionamiento a principios de 1969. El coste de la obra se calcula en unos cuatro mil millones de pesetas.—Cifra.

BUEN INVENTO DE UN MINISTRO ALEMAN PARA LIBRARSE DE LOS PELMAZOS

Bonn, 26.—Un artefacto "para librarse de los pelmazos" acaba de ser inventado por el ministro de Correos de la Alemania occidental. Para que sus visitantes sepan que no deben importunarle durante más de doce minutos y aprendan a exponer escuetamente sus asuntos, el ministro ha instalado en su despacho cuatro relojes de arena; cada uno de ellos, por riguroso turno, deja caer la arena durante tres minutos. Sobre el primero se lee: "Introducción"; sobre el segundo: "Al grano"; sobre el tercero: "Abrevie", y sobre el cuarto: "Fin de la audiencia".—Efe.

M.C.D. 2002

CRONICA DE LA CIUDAD

RESIDENCIAS

Los estudiantes de la provincia que cursan en los centros docentes de nuestra ciudad viven experiencias muy diversas con motivo de su alojamiento. Es frecuente leer anuncios en los que se ofrece habitación para estudiantes, uno o dos, chicas o chicos. Muchas familias de la ciudad a quienes les sobra sitio en casa, buscan así un ingreso suplementario alojando a estos muchachos.

Algunas veces, las condiciones para el estudio, para la convivencia, para el descanso, para la alimentación, son óptimas. Pero si bien se mira, conseguir que todo esto se reuna en una misma casa, no puede resultar fácil, no debe ser muy frecuente. Por eso ocurre a veces que cuando no falla la comida, falla la cama, la ventilación o la luz del cuarto, la tranquilidad para el estudio y, en algunos casos, falla todo a la vez.

Hay en Segovia un problema de residencias de estudiantes, alojamientos hechos a propósito, montados con ese fin, y donde los escolares encuentren el ambiente más apropiado, así como toda una serie de estímulos, de actividades y de oportunidades educativas y de expresión de la propia personalidad.

Este comentario nos lo sugiere la noticia, que publicamos ayer, de que en el curso próximo empezará a funcionar la residencia de estudiantes de la Escuela del Magisterio. El edificio que durante el verano aloja a los alumnos extranjeros y a los pintores pensionados, no era lógico que permaneciese inútil durante los largos meses del curso. Para su propia conservación, será bueno el que sea habitado durante el invierno, aunque la consideración fundamental debe ser lógicamente el ayudar a resolver ese problema que tienen planteados los estudiantes de la provincia.

Con esto, se ha dado un paso interesante, pero sin duda queda mucho por hacer. Repetidamente se ha hablado de un colegio menor para alumnos de bachillerato. Esperamos que el día menos pensado se nos dé la noticia de que éste va a ser también puesto en funcionamiento.

ANUNCIOS POR PALABRAS

Ocho palabras, 12 ptas. Cada palabra más, 1,30

TRABAJO

SE necesita chófer para repartir Butano con moto-carro. Casa Solera.

NECESITO vaquero sepa ordeñar. Calvo Sotelo, 7 (granja).

SE necesita muchacha mayor 18 años. Clínica del Dr. Gila.

NECESITO chico adelantado. Bar Celedonio.

SE necesita chico de 15 a 16 años. Restaurante Duque.

SE necesita muchacha. Buen sueldo. Teléfono 2387.

SE ofrece chófer carnet segunda. Razón: Telefono, 4. Valseca.

SE necesita chica. Buen sueldo. Razón: Restáurante El Pingüino.

ALQUILERES

TURISMOS sin conductor. Seat 600-D. «Viajes Sierramar». Fernández Ladreda, 11. Teléfono 14-47. Segovia.

CONDUZCA usted mismo. Autos Sierramar. Alquiler sin chófer. Ultimos modelos. Fernández Ladreda, 11. Teléfono 14-47. Segovia.

TRASPASOS

TRASPASO tienda ultramarinos, con o sin género. Santa Teresa de Jesús, 7.

TRASPASO local comercial y piso en sitio céntrico. Apimosa.

BOLSA DE LA PROPIEDAD

VENDO apartamentos oficinas en Fernández Ladreda. Apimosa.

VENDO pisos calefacción, exentos de contribución, bien situados. Apimosa

PARCELAS desde 1.000 m² a 30.000 m², fachada carretera, agua, luz etc. Apimosa.

SE vende solar 800 m², propio para construir, 30 viviendas más local. Apimosa.

APIMOSA, de 10 a 1 y de 3,30 a 6,30. Avenida Fernández Ladreda, 12. Teléfono 3126.

Azulejos
SANTA TERESA
Fdez. Jiménez, 6. Teléfono 14-50
Materiales de construcción

GRAN OCASION
Parcelas con agua y luz, junto estación
Jesús Aparicio
Ortigosa del Monte

ENSEÑANZA

CARNETS conducir primera y segunda. Escuela Santa Columba, 5.

AUTO-ESCUELA Provencio. Métodos modernos, profesorado especializado (frente Instituto Previsión).

ACADEMIA de conductores. Garaje España. La más antigua.

VARIOS

MATRICULACIONES, transferencias automóviles. Pasaportes y todas las gestiones. Martín Crejana. San Agustín, 19.

ELECTRICIDAD Radio Ruiz. Aparatos iluminación, electrodomésticos. Juan Bravo, 23.

VENTAS

SE venden 2 casas con piso vacío, calles Daoiz y Canaleja, ésta tiene dos fachadas. Razón: Almuzara, 5, segundo, izquierda.

VENDESE, alquila o traspasa industria mosaico. Teléfono 1726.

EN Cantalejo vendo o alquilo casa céntrica. Tratar: Tomás Martín, Carnicería.

MADERISTAS 100 álamos negros, vendo. Antonio Rodríguez. Arcones (Segovia).

CITROEN 11 normal, buen estado, barato. Teléfono 2762.

VENDO dos casas céntricas, dos pisos desalquilados. Razón: Roque Blanco. San Lorenzo.

GANADOS

VENDO chotos suizos para recría. Mercado Muerte y Vida, puesto 25, teléfono 23-64.

POLLUELOS Arbor-Acres por Vantres, vendo. Granja Punca. Valdeprados (Segovia).

VACAS suizas recién paridas y abocadas, vendo. Mariano de Frutos. Ortigosa del Monte.

PAREJA machos jóvenes, cinco dedos, vendo o cambio por cualquier clase de ganado vacuno. Florentino Matute. Cabañas de Polendos.

VENDO suiza recién parida del segundo. Augusto. Jemenuño.

NOVILLA suiza recién parida del primero, vendo. Eusebio González. Carbonero el Mayor.

SE venden 4 vacas a elegir de 6, segundo y tercer parto; toro 20 meses. Extraordinarios. Cayo Minguela. Cuéllar. Teléfono 191.

VENDO 10 cerdas de 50 a 55 kilos. Carretera de Trescasas, 10.

VACA suiza recién parida, vendo. Carmelo Trapero. Turégano.

Información Local

Los 17 términos comprendidos en la ordenación rural de la comarca del RIO PIRON

Como complemeto a la información que publicamos ayer con las declaraciones del gobernador civil sobre el plan de Ordenación Rural de la comarca del río Pirón en nuestra provincia, publicamos la relación de los términos comprendidos en dicho plan.

Los diecisiete términos, por orden alfabético, son los siguientes: Aguilafuente, Aldea Real, Cantimpalos, Carbonero el Mayor, Escalona del Prado, Escarabajosa, Escobar de Polendos, Fuentepelayo, Mozoncillo, Muñoveros, Otones de Benjumea, Pinarnegrillo, Sauquillo de Cabezas, Tabanera, Turégano, Veganzones y Yanguas.

Notas deportivas

La Gimnástica Segoviana «sale» en la temporada que se avecina en plan de favorito. Paqui guardamenta abulense, señala que el Plus Ultra, Rayo, Segoviana, Talavera y Avila pueden ocupar los primeros puestos. Sin olvidar al Toledo.

Por otra parte, Olmedo, secretario técnico del Rayo Vallecano mantiene la misma opinión. Veánla:

—¿Le es indiferente al Rayo el primero o segundo puesto?

—No. Nosotros pretendemos el primero, quedar campeones, aunque sabemos que el Plus Ultra mantiene gran parte de su anterior equipo y que se refuerza concienzudamente. Pero además del Plus Ultra están el Talavera, el Toledo y la Segoviana.»

* * *

A las noticias anteriores sólo resta añadir, por nuestra parte, que dichos ponósticos se cumplan. Y que la Gimnástica no defraude, ni a los seguidores azulgranas, ni a los diferentes públicos del grupo XIV. Y la mejor manera de no defraudar, es ganar y convencer, de paso. ¡Atención, Oyaregui!

* * *

Ya conocemos el motivo de la desaparición del estadio San Miguel. Allí brindó la Gimnástica estupendas actuaciones. No así la última de ellas, pues el Madrileño se erigió en goleador, con toda justicia.

Parece ser—leemos en «Arco»—que las Hermandades de Trabajo sacaron limpias, de todo un año en San Miguel, cuarenta mil pesetas, lo que les ha llevado a convertir el campo en piscina de invierno, más productiva.

* * *

Raúl, antiguo jugador de la Gimnástica, ha suscrito compromiso con el Real Avila. Nico, también exazulgrana, hizo lo propio en Valladolid, y se viene alineando en las filas del Europa Delicias.

* * *

Nota de la G. Segoviana.—Cumpliendo el acuerdo adoptado en la asamblea general de socios, se recuerda que en unión de las mensualidades de septiembre, octubre, noviembre y diciembre, se incluirán 10 pesetas en concepto de «Día del Club». Se ha dividido la cifra total—40 pesetas—en varias fracciones, para hacer menos costoso su pago.

* * *

El C. D. Guadalajara va perfilando su once. Y ha etnrolado en sus filas a Lobeto (Real Madrid, «amateur»); Revilla (Aranjuez); Santi (Leganés); Reyes (Toledo); Achótegui (Cádiz); y Cañaza (Levante). Juan Antonio y Agustín, de la temporada anterior, y los lacales Santamaría, Pedrito y Joaquín.

* * *

El Torrijos, que en la pasada temporada descendió a Primera Regional, buscará en la presente recuperar la categoría nacional. Esa es la intención. Como entrenador ha firmado Rafael Sanz «Rafa» de cuya competencia y valor futbolístico, se espera mucho. Y Uceda, Gómez, Santos, Lloret, Intriagiago, entre otros, darán cumplimiento a las normas de su entrenador. Suerte, «Rafa».—H. G.

OBRAS DE REPARACION Y CONSERVACION EN LOS EDIFICIOS ESCOLARES

Gobierno Civil.—Circular número 24.—Por la presente se recuerda a los señores alcaldes y Juntas Municipales de Enseñanza Primaria la obligación de llevar a cabo las necesarias obas de reparación y conservación de edificios escolares, antes de dar comienzo el próximo curso escolar, velando asimismo por la obligación de asistencia escolar.

A tal efecto y conforme se ordena en la vigente ley de Enseñanza Primaria, deberán proceder a blanqueo y pintura de todas las escuelas de la provincia que lo requieran y al cuidado y repaso de paredes y cielo raso y en general de cuantos deterioros se observaren en cualquiera de los edificios, procediéndose igualmente respecto del mobiliario y material pedagógico que deberá ser reparado y puesto en condiciones de utilización para el próximo curso escolar.

Igualmente todos aquellos Ayuntamientos en que hubiere escuelas cerradas por falta de local o vivienda para los señores maestros, tienen el deber de habilitarla sin demora con el fin de que a principios del curso funcionen todas sin excepción, activando asimismo los trámites de adquisición de mobiliario y material, con el fin de que la enseñanza se lleve a cabo con la debida eficacia.

Todas las medidas que anteceden se adoptarán con la debida urgencia, poniendo el máximo cuidado en que no se registren abandonos o negligencias que impidan el desarrollo de las actividades escolares advirtiendo a los señores alcaldes y Juntas Municipales de Enseñanza Primaria, que incurrirán en responsabilidad los que dejen de cumplir cuato se ordena en la presente circular, haciendo responsables a los mismos, y debiendo acusarme recibo de su conocimiento.

Segovia, 24 de agosto de 1964.—El gobernador civil, Juan Murillo de Valdivia.

APERTURA DE MATRICULA EN LA ESCUELA DE MAESTRIA INDUSTRIAL

Escuela de Maestría Industrial.—Se pone en conocimiento general que desde el día 1 al 19 del próximo mes de septiembre, estará abierta la matrícula en este centro docente oficial, para el próximo curso académico, tanto para los alumnos de nuevo ingreso como para los de continuación de estudios.

En dicho curso escolar se impartirán las enseñanzas correspondientes a los grados de iniciación profesional (preaprendizaje) y oficialía industrial, este último en sus dos modalidades de enseñanza nocturna y diurna, y relativas a las ramas del metal, eléctrica y de la madera, con diversas especialidades en cada una de ellas.

Es necesario tener cumplidos o cumplirlos dentro del año 1964, los doce años para la iniciación profesional, y los catorce años para la oficialía industrial.

Los exámenes de asignaturas pendientes comenzarán el día 7 de septiembre, según el horario que se fijará en el tablón de anuncios. El examen de ingreso en oficialía tendrá lugar el día 21 de septiembre a las doce de la mañana. Las pruebas de reválida en convocatoria extraordinaria se iniciarán el día 16 del repetido mes de septiembre.

Por causas de las obras de edificación del nuevo edificio del centro que traen como consecuencia una disminución en la capacidad de aulas y talleres, la matrícula será condicionada a dicha capacidad, especialmente en lo que se refiere a la enseñanza nocturna. No se admitirá una sola instancia fuera de plazo.

Los impresos para solicitar el ingreso y la continuación de estudios, así como cuantos datos e informaciones sean precisos, se facilitarán en la secretaría de la Escuela (provisionalmente en Ochoa Ondátegui), todos los días laborables, de seis a cho de la tarde.

Al aire de la calle...

EN LOS DECIMOS DE LA LOTERIA

En los décimos de la Lotería Nacional correspondientes al sorteo del próximo 5 de septiembre ha sido estampada, debajo del sol de España, una imagen del Acueducto de Segovia.

La «famosa puente» se ha apuntado ahora a avalar los bonitos cheques girados contra el Banco de la veleidosa fortuna. Lo que estaría bien, con este motivo, es que cayese el gordo en Segovia. El acontecimiento no dejaría de tener una cierta lógica.

IMAGEN PARA EL PEÑALARA

La Sociedad Deportiva Excursionista va a sustituir la imagen de Nuestra Señora de la Fuencisla entronizada en el Risco de los Claveles (Peñalara) por una bella talla vaciada en aluminio, ya que la primera se halla muy deteriorada por los elementos atmosféricos, de gran dureza en aquella altura de 2.400 metros.

La nueva imagen de la Virgen de de la Fuencisla está siendo modelada por el escultor García Moro, en línea muy simple y estilizada y será fundida en aluminio en Madrid. La talla tiene una altura de sesenta centímetros y será entronizada solemnemente en el Risco de los Claveles en el próximo mes de septiembre, con cuyo motivo habrá una masiva peregrinación de montañeros segovianos, que tienen a la Virgen de la Fuencisla por Patrona y Protectora.

NOTABLE EXPECTACION

La convocatoria hecha por la Asociación de Amigos de Segovia, de unos premios nacionales de prensa y radio, ha despertado notable expectación, aunque la noticia no ha llegado todavía a la totalidad de los medios informativos. Es sabido de todos el número grande de escritores españoles y extranjeros que se ocupan de temas segovianos, en la mayor parte de los casos con gran brillantez, y por ello estamos seguros de que la convocatoria de estos premios, cuyo mayor aliciente es la concesión del Acueducto de Oro a los primeros premios, alcanzará gran éxito y contribuirá decisivamente a la difusión de los valores de nuestra tierra.

Estrenos de cine

«CHARADA»

Nacionalidad, norteamericana. Productora, Universal International. Producida y dirigida por Stanley Donen. Protagonistas: Cary Grant, Andrey Hepburn.

El cine es en gran medida diversión. Ser arrastrados del mundo de lo cotidiano a la esfera de la fantasía por la sugestión de unas imágenes. Generalmente, tanto mejor es una película cuanto menos se siente el paso del tiempo, cuanto más se olvida el espectador de su contorno, cuanto más integrado queda con las situaciones del film y las peripecias de sus personajes. Cada film en su género, el que consigue esto es bueno.

Por eso es una buena película «Charada», y aun muy buena. «Charada» viene a significar algo así como adivinanza, y en este film, un poco a la manera de Hitchcock, se juega a la sorpresa y al acertijo y se depara un final también sorprendente.

El camino seguido por Stanley Donen, tan buen realizador de comedias musicales, es el del desenfado y también el de dar la máxima personalidad a los actores que maneja. Obsérvese que «Charada» es, ante todo, un film geométrico, de intriga, de los que están planteados en el papel como un teorema. Estas películas corren el riesgo de ser químicamente puras, de ser terriblemente frías. Pero aquí no ocurre eso ni por asomo. El sorprendente y extraño sesgo de los acontecimientos es recibido bien, con naturalidad, porque sucede en la vida de unas personas —todos los actores—que están vivas, que tienen peso, personalidad, maneras y manías propias.

Además de esa excepcional puesta en escena, hay en «Charada» una estupenda ambientación. Todo ello, y la intriga, que en definitiva es el plato fuerte del film, aunque tan bien adobado de naturalidad, hacen que se vea con tanto gusto y tanta diversión.—R. B.

Cine CERVANTES
Hoy: 8 y 11. Cinemascope color
EL RIFLE DEL FORASTERO
Stewart Granger.
Mayores 16 años
Mañana: 8 y 11.
EL AGENTE DEL DIABLO

Cine LAS SIRENAS
Hoy: 8 y 11. Gran éxito
CHARADA
Autorizada mayores 14 años

Cine Juan Bravo
Mañana: 4 y 7,30. Toleradas
UN SABIO EN LAS NUBES y LOS FORAGIDOS (estreno)
Localidades desde 4 pesetas

DE SOCIETAD

Ha salido para París y otras ciudades francesas el doctor don Eduardo Fernández Dívar y sus hermanas Rosario y don Luis.

SEGOVIA en la Televisión, en el espacio "Ronda de España"

Había cierta expectación anoche para presenciar la emisión de Televisión Española dedicada a Segovia, dentro de la serie «Ronda Española», realizada por Antoñita Moreno.

Puede decirse, desde luego, que esa expectación resultó frustrada por completo. La teatral—en el peor sentido de la palabra—presentación de la «enramada», uno de los ritos más bellos del folklore segoviano, causó en los espectadores una lamentable impresión por su desambientación y falsedad. Y en cuanto a las canciones «segovianas», obra suponemos del maestro Ruiz de Luna, que interpretó la protagonisa del programa con su personal manera, ocurrió otro tanto.

En un espacio lleno de tópicos de concesiones a lo fácil y vulgar, la actuación del coro de danzas de San Pedro de Gaíllos fue lo único que presentaba un aire de autenticidad, aunque adoleció un tanto de cierta monotonía y longitud.

EXITO DE «PICOTA» EN CHECA (GUADALAJARA)

El novillero segoviano Santiago Blanco «Picota» ha conseguido un señalado éxito en la novillada de feria celebrada ayer en Checa (Guadalajara). Se lidiaban reses de don Joaquín García, que resultaron buenas. «Picota», único matador, cortó una oreja a su primero y las dos orejas y el rabo al otro. Fue sacado de la plaza a hombros de los entusiastas.

SEGOVIA RELIGIOSA

En San Miguel

Mañana, día 27, se celebrarán los acostumbrados cultos mensuales en honor de la Virgen Milagrosa. Por la mañana, a las ocho y media, misa de comunión, y por la tarde, a las siete y media, se expondrá S. D. M., santo rosario y ejercicio mensual, terminando el acto con la salve a la Santísima Virgen.

EXPRESION DE GRATITUD

La hija y familiares de don Juan Vírseda Domingo (q. e. p. d.), ante la imposibilidad de hacerlo personalmente, como hubieran deseado, expresan por este conducto su más profundo agradecimiento a cuantas personas les acompañaron en su dolor, asistieron al sepelio y cultos oficiales por el eterno descanso del alma del finado.

EL TIEMPO EN SEGOVIA

En la tarde de ayer
Presión atmosférica: 677,2 mm.
Dirección del viento: Este.
Temperatura máxima: 31 grados.

En la mañana de hoy
Presión atmosférica: 677,3 mm.
Dirección del viento: SE.
Temperatura mínima 17 grados.

FARMACIAS DE GUARDIA

Para esta noche:
Plaza de Franco, 10.
Muerte y Vida, 2.

LOTERIA PRO CIEGOS

Premiado ayer: Número 325.

Comprando el Cupón proporcionará el sustento de estos invidentes, amparar que podrá ser favorecido por la suerte.

Una consejera estheticienne de REVLON se encontrará del 21 al 29 de agosto en:
PERFUMERIA VELASCO
Isabel la Católica, 2 — Segov a

REFRIGERADOR ALASKA

!!DS
SAN JUAN, 8
Teléfono 26-04

M.C.D. 2022

ECOS DE LA PROVINCIA Y MAS INFORMACION LOCAL

SEPULVEDA: Dos encierros y dos novilladas en el programa de las fiestas

El Ayuntamiento de Sepúlveda ha hecho público el programa de las fiestas de la villa. Comenzarán éstas el sábado, día 29, a las doce de la mañana, hora en que la música de las tímbalas y dulzainas recorrerán las calles anunciando las fiestas, con disparo de cohetes, elevación de globos y fuegos artificiales. Seguidamente bailes.

El día 30, a las nueve de la mañana, desencajonamiento de las reses que han de lidiarse por la tarde, con suelta del ganado para su encierro. A las cinco y media de la tarde, serán lidiados dos novillos de la ganadería de don Pablo de la Serna Ferrer, por Ricardo Ruiz «El Temerario».

El día 31, a las diez, desencajonamiento y encierro de las reses de la novillada de la tarde, en la que tres novillos de la misma ganadería serán lidiados por Paco Villar, de Sevilla, y José Manuel Martín, de Sepúlveda.

CUELLAR: Gran animación para las fiestas próximas

Cuéllar, 26.—Existe una inusitada animación para las próximas fiestas que han de dar comienzo el sábado. Por primera vez se ha adelantado la fecha celebrándose una becerrada. Y también por primera vez este año, como ya se ha hecho público, va a celebrarse el encierro el domingo. Indiscutible, son dos aciertos de la comisión municipal de festejos.

En programa oficial figura también el concurso de peñas, para el cual se prevee se han de presentar un número bastante elevado, que ya preparan su atuendo típico y sus canciones de toros. Hasta la fecha se desconoce exactamente el número de concursantes, pero sin duda alguna será superior a la decena.

En la población han comenzado a instalarse las barandas que señalan el camino de la torada y los arcos luminosos que marcarán el real de la feria.

Los restaurantes y fondas han empezado a recibir las reservas de turistas que quieren presenciar el espectáculo del encierro más antiguo de España.

Es de destacar la participación de la mayoría de los industriales y comerciantes de la población que han contribuido, en la medida de sus posibilidades, a que se incluyeran estas modificaciones en el programa de festejos.—G.

PRADENA

Partido de fútbol

El pasado domingo, día 23, se celebró ante gran cantidad de público un partido de fútbol entre el C. D. Casla y el Prádena C. F.

Los anteriores partidos jugados terminaron en victorias alternas, por lo que este encuentro podía considerarse como el de desempate. Se eligió el campo de Prádena por estar en mejores condiciones.

Varias pancartas animaban a los equipos al salir al campo y los gritos de aliento no cesaron a lo largo de los dos tiempos.

Desde el principio, el dominio territorial correspondió al Prádena, dominio que no se materializó debido a la mala suerte de sus delanteros. En el minuto 12, en un inesperado ataque, Casla marca su primer gol. Momentos después, empataba Prádena, aunque este gol es anulado. No obstante, los locales siguieron desarrollando su mejor juego, juego que dio resultado en los minutos 20 y 37 con goles que acabaron con las esperanzas del Casla.

En el segundo tiempo el dominio del Prádena fue aún más intenso. Casla amontonaba todos sus jugadores en el área, amontonamiento que sólo servía para embarullamientos y golpes. Este dominio fructificó en esta segunda parte para terminar el partido con un agobiante 8 a 2 a favor del Prádena.

El público salió muy complacido del encuentro y todos comentaron el magnífico juego de Rafa, por el Prádena, y algunas paradas de Frutos, portero del Casla.

Arbitró regular Aránguez.

Alineaciones:

Casla: Frutos; Juan Andrés, Rafa, Pedro; Tino, José María; Vicent, Félix, Lolo, Fernando, Juan.

Prádena: Lito; Pedro, La Orden, Pepe; Chus, Mateo; Juan José, Narros, Rafa, Chema, Jesús.

Pedro V. García

Antena provincial

Martín Muñoz de las Posadas, ... de agosto de 1964.

Señor director de EL ADELANTADO DE SEGOVIA

Muy señor mío: Le ruego se sirva publicar en su diario, si lo estima oportuno, la presente carta, que mucho agradeceremos todos los vecinos de este pueblo.

Se aproxima la fecha de cuatro años en que el coche de línea tuvo que dejar de circular, directamente, desde Juarros de Voltoya a este pueblo por el peligro existente en el puente sobre el río.

Desde entonces el coche de línea y muchos camiones, han de dar una vuelta, para llegar al pueblo, de más de veinte kilómetros, y los viajeros hemos de soportar estas esperas y retrasos con perjuicios de todo género.

Se arregló un poco el puente viejo, se le estrechó, se comenzó el nuevo el año pasado, igualmente la desviación... y pasan los meses y los años y las cosas siguen igual, en estado de paralización.

Y ahora preguntamos, ¿cuál es la causa de estos retrasos? ¿Quién es la familia o persona que lo impide?, ¿a qué persona o entidad corresponde la terminación de todo ésto?

Unos dicen que son cosas personales; otros, de expropiación; otros, falta de dinero. Sean las que fueren, ¿es que no es razón para que estas obras estuviesen ya terminadas?, ¿es que no es hora ya de que se acabe con tanta serie de perjuicios personales, a viajeros, camiones, mercancías, etc., etc.

Quisiera decir a la persona o entidad a quien corresponda su terminación, que ponga manos a la obra para decoro provincial y beneficio de todos.

Agradeciéndole, señor director, su publicación y que sirva de acicate y final de obras queda de usted affmo. s. s.

Juan de la Calle Segovia

CONVOCATORIA DE EXAMENES EN EL INSTITUTO "ANDRES LAGUNA"

Para alumnos libres matriculados en agosto y de asignaturas pendientes (oficiales y libres)

Las pruebas serán todas en el nuevo edificio y comenzarán el 1 de septiembre

Instituto Nacional de Enseñanza Media.—Por la directora de este Instituto han sido señaladas las siguientes fechas, horas y aulas en que han de celebrarse los exámenes de alumnos oficiales y libres con asignaturas pendientes, así como los libres de matrícula de agosto en la próxima convocatoria del mes de septiembre:

Los llamamientos se harán de la siguiente forma:

a) A los de curso completo, o sea, a los libres matriculados en agosto, se les llamará a todos juntos dentro de un grupo en cada uno de los cursos.

b) En los de asignaturas pendientes, se distribuirá entre, primero: Los pendientes de asignaturas del mismo curso en que estén matriculados que serán llamados por orden alfabético de apellidos, y segundo: Alumnos que tienen asignaturas pendientes del curso anterior en que están matriculados que serán llamados todos juntos dentro de un grupo o formando ellos solos uno.

Los exámenes serán todos en el nuevo edificio (Paseo del Conde de Sepúlveda).

Asignaturas pendientes de segundo curso de alumnos matriculados en Cuarto curso

Todos los alumnos: 31 de agosto, a las 10,30, Matemáticas, aula 37; a las 12; Disciplinas del M., aula 36; a las 4, Dibujo, aula 36; a las 5,30, Geografía, aula 37.

Asignaturas pendientes de Tercer curso de alumnos matriculados en Cuarto y de Quinto de alumnos matriculados en Sexto, así como los de Quinto de la nueva convocatoria

Mes de septiembre

Todos ellos (oficiales y libres):

Día 1, a las 10,30, Disciplinas del M., aula 37.

Grupo I.—Alumnos y alumnas oficiales:

Día 1, a las 3,30, Dibujo, aula 37; 5,00, Ciencias, hogar; 6,30, Idioma (escrito), 36. Día 2: 8,30, Matemáticas, 37; 10,00, Latín, hogar; 11,30, Religión, hogar; 13,00, Idioma (oral) aula 36.

Grupo II.—Todos los alumnos libres de Tercero matriculados en 4.º:

Día 1: 3,30, Ciencias, hogar; 5,00, Dibujo, 37; 8,00, Idioma (escrito), 36; 8,30, Latín, hogar. Día 2, 10,00, Matemáticas 37; 11,30, Idioma (oral) 36; 13,00, Religión, hogar.

Grupo III.—Alumnos matriculados en 5.º y los matriculados en 6.º que tengan asignaturas de 5.º oficiales:

Día 1: 3,30, Dibujo, 36; 5,00, Ciencias, gimnasio. Día 2: 8,30, Matemáticas, 36; 8,30, Griego, hogar; 10,00, Química, 37; 10,00, Latín, gimnasio; 11,30, Religión, gimnasio; 13,00, Idioma, 37.

Grupo IV.—Todos los alumnos libres pendiente de 5.º y los de nueva matrícula:

Día 1: 3,30, Ciencias, gimnasio; 5,00, Dibujo, 36. Día 2: 8,30, Química, 36; 8,30, Latín, gimnasio; 10, Matemáticas, 36; 10,00, Griego, hogar; 11,30, Idioma (oral), 37; 13,00, Religión, gimnasio.

Alumnos del Colegio San Juan Bautista, los días 2 y 3.

Alumnos con asignaturas pendientes de 4.º y 6.º y nueva matrícula de ambos cursos:

Día 2: 10,30, D. del Movimiento, G. y H.

Grupo I.—Alumnos oficiales de 4.º:

Día 2: a las cuatro, Física, 36; a las seis, Historia, hogar. Día 3: 8,30, Literatura, hogar; 10,00, Matemáticas, 37; 11,30, Religión, 37; 13,00, Latín, hogar.

Grupo II.—Alumnos libres de 4.º con apellidos hasta Nicolás Flores:

Día 2: a las cuatro, Historia, hogar; 5,30, Física, 36. Día 3: 8,30, Matemáticas, 37; 10, Literatura, hogar; 11,30, Latín, hogar; 13, Religión, 37.

Grupo III.—Los restantes alumnos libres y nueva matrícula:

Día 2: a las cuatro, Física, 37; a las 5,30, Historia, gimnasio. Día 3: 8,30, Literatura, gimnasio; 10, Matemáticas, 36; 11,30, Religión, 36; 13, Latín, gimnasio.

Grupo IV.—Alumnos oficiales y libres de 6.º y nueva matrícula:

Día 2: 2,30, Filosofía (primer ejercicio), 37; 4,00, Historia, gimnasio; 5,30, Física, 37. Día 3: 8,30, Matemáticas, 36; 8,30, Griego, hogar; 10, Física, gimnasio; 10, Latín, hogar; 11,30, Filosofía (segundo ejercicio), 37; 1,00, Literatura, gimnasio; 4,00, Religión, 36.

Exámenes de Ingreso:

Día 5 a las 10,30.

Alumnos con asignaturas pendientes de 1.º y nueva matrícula. Todos los alumnos que se citan para los cuatro grupos de este día:

Día 7: 10,30, D. Movimiento, G. y H.

Grupo I.—Alumnos oficiales de los grupos A., B., C., y del D. hasta el apellido Moreno Isabel inclusive:

Día 7: 3,30, Dibujo, 36; 5,00, Geografía, gimnasio. Día 8: 8,30, Matemáticas, 37; 10, Gramática, gimnasio; 11,30, Religión, 36.

Grupo II.—Los restantes alumnos del grupo D. Las alumnas de los grupos A. y B. y los alumnos oficiales de 2.º que tengan pendientes asignaturas de 1.º:

Día 7: 3,30, Geografía, gimnasio; 5,00, Dibujo, 36. Día 8: 8,30, Gramática, gimnasio; 10, Matemáticas, 37; 11,30, Religión, 37.

Grupo III.—Alumnas oficiales del grupo C. y las de 2.º que tengan pendiente asignaturas de 1.º:

Día 7: 3,30, Dibujo, 37; 5,00, Geografía, hogar. Día 8: 8,30, Matemáticas, 36; 10,00, Gramática, hogar; 11,30, Religión, 36.

Grupo IV.—Alumnos libres de 1.º hasta el apellido García Barreiro:

Día 7: 3,30, Geografía, hogar; 5, Dibujo, 37. Día 8: 8,30, Gramática, hogar; 10, Matemáticas, 36; 11,30, Religión, 37.

Los cuatro grupos siguientes de primer curso:

Día 8: 10,30, D. Movimiento, G. y H.

Grupo V.—Desde el apellido García García hasta Maroto Hernanz:

Día 8: 3,30, Dibujo, 36; 5,00, Geografía, gimnasio. Día 9: 8,30, Matemáticas, 37; 10, Gramática, gimnasio; 11,30, Religión, 36.

Grupo VI.—Desde el apellido Martín Acero hasta Sancho Velázquez:

Día 8: 3,30, Geografía, gimnasio; 5,00, Dibujo, 36. Día 9: 8,30, Gramática, gimnasio; 10, Matemáticas, 37; 11,30, Religión, 37.

Grupo VII.-Desde el apellido Santamaría Hernanz al final y los de 2.º libres que tengan asignaturas de 1.º:

Día 8: 3,30, Dibujo, 37; 5,00, Geografía, hogar. Día 9: 8,30, Matemáticas, 36; 10, Gramática, hogar; 11,30 Religión, 36.

Grupo VIII.—Nueva matrícula de 1.º y Estudios Radiofónicos:

Día 8: 3,30, Geografía, hogar; 5, Dibujo, 37. Día 9: 8,30, Gramática, hogar; 10, Matemáticas, 36; 11,30, Religión, 37.

Examen para Matrícula de Honor en Ingreso.—Día 8, a las cuatro de la tarde. Para tomar parte en dicho examen deberán solicitarlo antes del día siete.

Segundo curso.—Los cuatro primeros grupos de este curso:

Día 9: 10,30, D. Movimiento, G. y H.

Grupo I.—Todos los alumnos oficiales de segundo y los de tercero que tengan pendientes de segundo:

Día 9: 3,30, Dibujo, 36; 5, Geografía, gimnasio; 6,30 Idioma (escrito), 37.

Día 10: 8,30, Matemáticas, 37; 10, Gramática, gimnasio; 11,30, Religión, gimnasio; 1, Idioma (oral), 37.

Grupo II.—Todas las alumnas oficiales de los grupos A. y B. y hasta el apellido González Nieto del grupo C:

Día 9: 3,30, Geografía, gimnasio; 5, Dibujo, 36; 8,30, T. Idioma (escrito), 37.

Día 10: 8,30, Gramática, gimnasio; 10, Matemáticas, 37; 11,30, Idioma (oral), 37; 1, Religión, gimnasio.

Grupo III.—Todas las restantes alumnas oficiales y las de tercero con asignaturas pendientes de segundo también oficiales:

Día 9: 3,30 Dibujo, 37; 5, Geografía, hogar; 6,30 Idioma (escrito), 36.

Día 10: 8,30, Matemáticas, 36; 10, Gramática, hogar; 11,30, Religión, hogar; 1, Idioma (oral), 36.

Grupo IV.--Alumnos libres hasta el apellido Diego de Frutos:

Día 9: 3,30, Geografía hogar; 5, Dibujo, 37; 8 t., Idioma (escrito) 36.

Día 10: 8,30, Gramática, hogar; 10, Matemáticas, 36; 11,30 Idioma (oral), 36; 1, Religión, hogar.

Los cuatro últimos grupos de segundo y Estudios Radiofónicos:

Día 10: 10,30. D. Movimiento, G. y H.

Grupo V.—Alumnos libres de segundo desde el apellido Díez Martín a Herrero García:

Día 10: 3,30, Dibujo, 36; 5, Geografía, gimnasio; 6,30, Idioma (escrito), 37.

Día 11: 8,30, Matemáticas, 37; 10, Gramática, gimnasio; 11,30, Religión, gimnasio; 1, Idioma (oral), 37.

Grupo VI.—Alumnos libres de segundo desde el apellido Herrero Mesonero a Otero Mercado:

Día 10: 3,30, Geografía, gimnasio; 5, Dibujo, 36; 8, Idioma (escrito), 37.

Día 11: 8,30, Gramática, gimnasio; 10, Matemáticas, 37; 11,30, Idioma (oral), 37; 1, Religión, gimnasio.

Grupo VII.—Alumnos libres desde el apellido Otero al final:

Día 10: 3,30, Dibujo, 37; 5, Geografía, hogar; 6,30, Idioma (escrito), 36.

Día 11: 8,30, Matemáticas, 36; 10, Gramática, hogar; 11,30, Religión, hogar; 1, Idioma (oral), 36.

Grupo VIII.—Alumnos libres de 3.º con asignaturas pendientes de 2.º, nueva matrícula de 2.º.

y Estudios Radiofónicos:

Día 10: 3,30, Geografía, hogar; 5, Dibujo, 37; 8, Idioma (escrito), 36. Día 11: 8,30, Gramática, hogar; 10, Matemáticas, 36; 11,30, Idioma, or., 36; 1,00, Religión, hogar.

Tercer curso.—Los cuatro grupos de este curso:

Día 11: 10,30, D. del Movimiento, G. y H.

Grupo I.—Alumnos oficiales y alumnas del grupo A. hasta el apellido Gómez Martín:

Día 11: 3,30, Dibujo, 36; 5, Ciencias, gimnasio; 6,30, Idioma (escrito), 36. Día 12: 8,30, Matemáticas, 37: 10, Latín, hogar; 11,30, Religión, gimnasio; 1,00, Idioma (oral), 36.

Grupo II.—El resto de las alumnas oficiales y libres hasta el apellido Casla Martín:

Día 11: 3,30, Ciencias, gimnasio; 5, Dibujo, 36; 8, Idioma (escrito), 36. Día 12: 8,30, Latín, hogar; 10, Matemáticas, 37; 11,30, Idioma, or., 36; 1,00, Religión, gimnasio.

Grupo III.—Desde el apellido Delgado Illana a Rodríguez de las Heras:

Día 11: 3,30, Dibujo, 37; 5, Ciencias, hogar; 6,30, Idioma (escrito), 36. Día 12: 8,30, Matemáticas, 36; 10, Latín gimnasio; 11,30, Religión, hogar; 1,00, Idioma (oral), 37.

Grupo IV.—Alumnos libres desde el apellido anterior al final y nueva matrícula:

Día 11: 3,30, Ciencias, hogar; 5, Dibujo, 37; 8, Idioma (escrito), 37. Día 12: 8,30, Latín, gimnasio; 10, Matemáticas, 36; 11,30, Idioma, or., 37; 1,00, Religión, hogar.

NOTAS:

1.ª Todos los alumnos han de venir provistos de los útiles precisos para los ejercicios de Dibujo y Hogar, así como de diccionarios para los de Idioma (Latín, Griego, Francés e Inglés).

2.ª Los que tengan asignaturas atrasadas de algún curso, habrán de examinarse de ellas precisamente el día que les corresponda por su apellido como si estuvieran matriculados solamente de asignaturas pendientes de ese curso.

3.ª Todos los ejercicios tienen carácter eliminatorio, y una vez que hayan sido dictados los temas del ejercicio, no se admitirá a ningún alumno.

4.ª Deberán todos llevar a los ejercicios de exámenes el recibo de la correspondiente matrícula (de Ingreso y cursos), estando los tribunales facultados para no admitir a quien no presente este justificante.

EXAMENES DE PREUNIVERSITARIO, EN SEPTIEMBRE

Por el rectorado de la Universidad de Madrid ha sido señalado el día 3 de septiembre para la matrícula en la prueba de madurez de los alumnos de este Instituto.

Ello obliga a adelantar las fechas de los exámenes de alumnos de dicho curso pendientes del mes de junio, oficiales y libres y uno de nueva matrícula, que tendrán lugar en los días y horas que se detallan, en el nuevo edificio:

Día 1 de septiembre: A las 11, 1.ª de Filosofía, aula 37; 12,30, Historia, aula 37; a la 1, Literatura, aula 37. 3,30, 2.º de Filosofía, aula 37; a las 5, Biología, aula 37; 6,30, Religión, aula 37.

Día 2: 8,30, Matemáticas, aula 36; 8,30, Griego, gimnasio; a las 10, Química, aula 37; a la misma hora, Latín, gimnasio; 11,30, Física, gimnasio; a la 1, Idioma moderno, aula 37.

†

SEGUNDO ANIVERSARIO DEL SEÑOR

D. Alejo Aznar Larrañaga

Que falleció en Segovia el día 27 de agosto de 1962

Habiendo recibido los Santos Sacramentos y la bendición de S. S.

R. I. P.

Las misas que se oficien mañana, día 27, a las ocho y nueve de la mañana y el culto a las ocho de la tarde en la parroquia del Salvador de esta capital, serán aplicados por el eterno descanso de su alma.

Su apenada esposa doña Julia Aznar López; hijos, hijos políticos, nietos y demás familia,

Agradecerán la asistencia a dichos actos.

Sólo para la mujer

Por reorganización del negocio

LIQUIDAMOS TODO

a precios inferiores a fábrica

incluso artículos de esta temporada

Pepsmar

¡Acuda enseguida!

M.C.D.

Notas de la Región

Palencia. Se admiten los trigos con 50 gramos de "ajillo"

Valladolid: Para la puesta en marcha de una Azucarera cooperativa

AVILA

En «La Peña» fue elegida la muchacha que representará a la capital en la fiesta del «Día del Turista», que se celebrará el 5 de septiembre. Se trata de Amparo Martín Cifuentes, bella muchacha, valenciana, que veranea en Avila. Como damas fueron designadas Rosario Fernández de Vega e Isabel Lumbreras.

—Constanzana, Donjimeno, Cabezas de Alambre y otros pueblos han solicitado ayuda económica para sus caminos y comunicaciones.

BURGOS

Con la solemnidad tradicional la ciudad renovó su consagración a Santa María la Mayor, con motivo de la octava de Asunción de Nuestra Señora. El alcalde leyó la ofrenda.

—A consecuencia, según parece, del incendio de unas vigas de madera, contiguas a la chimenea, cuando los hermanos agustinos preparaban fuego para elaboración de mermelada en conserva, se ha quemado un pabellón del monasterio de La Vid de la Orden de San Agustín, de Burgos.

VALLADOLID

En el salón de actos de la Casa Sindical de Medina del Campo, se ha celebrado una reunión de remolacheros de la Comarca para tratar de la suscripción de participantes para la puesta en marcha de una fábrica Azucarera Cooperativa.

PALENCIA

Ha sido aprobada la propuesta de la Comisión Delegada de Asuntos Económicos, admitiéndose, por tanto, los trigos con 50 gramos de «ojillo» de trigo y han sido señaladas las fábricas de harina donde esos trigos van a ser molturados.

LEON

Por una compañía madrileña ha comenzado en Fabero la instalación del nuevo alumbrado eléctrico, cuya importancia se deduce por la cifra de 1.123.000 pesetas que importa el presupuesto de las obras.

ZAMORA

La comisión de Festejos del ayuntamiento ha organizado, entre los festejos que se celebrarán en septiembre, un concurso de carrozas publicitarias con premios de 10.000, 6.000, 5.000 y 3.000 pesetas.

—En Tardobispo han sido halladas 423 monedas de plata comprendidas entre los años 1870 y 1899.

Para
Hoteles
Restaurantes
Bares
Cafeterías
Despachos de leche, etc.
Enfriadores de botellas

Kelvinator

con abridor de botellas exterior, frontal y termostato automático de arranque y parada.
5 AÑOS DE GARANTIA
Distribuidor exclusivo:
Galerías Sta. Columba
Azoguejo, 7. Teléfono 18-10

AGENTE DISTRIBUIDOR

artículos relacionados con el envase y embalaje de huevos y otros productos alimenticios, que disponga de local almacén y automóvil, necesitamos. Ofrecemos excelentes condiciones. Enviar solicitudes y referencias al núm. 1.210. PUBLICIDAD PREGON. Apartado 789. BILBAO.

40 gramos de aire, 25 pesetas

Ultimo grito en "souvenirs" ¡Aire de España... enlatado!

La idea de un madrileño esta siendo el éxito del año en la Costa Brava

"Abralo usted en su país cuando llegue el invierno", dice la propaganda

Si solo me lo hubieran dicho estoy seguro de que no me lo hubiera creido. Afortunadamente lo vi con mis propios ojos en uno de los centros de moda de la Costa Brava y me pareció increible. Mi primera reacción, fue como la de ustedes, fue echarme a reir. Estrepitosamente. ¡Hasta dónde hemos llegado, Dios mío!, pensé. Y me dispuse, como todo turista a gastarme el dinero en aquel camelo que ha sido el éxito del siglo.

—Guárdeselos usted. Se los regalo. Llevo ya vendido en lo que va de verano más de cuatro mil y me puedo permitir ese lujo. Además... usted es español y seguramente de mi tierra...

EL ULTIMO GRITO

Creo que es lo único que faltaba por hacer en honor del turismo. O al menos la último por vender. Hace tiempo que las castañuelas, las guitarras, las botas de vino o los carteles de toros pasaron casi de moda porque saturaron el mercado. Pero esto que tengo en mis manos mientras río, es algo tan nuevo y tan original, tan atrevido y chusco, que no había visto cosa igual «Air of Spain».

Sí, aire de España en lata. Envasado com si fuese leche condensada, sardinas de Vigo o espárragos de Aranjuez.

La etiqueta del envase muy «typical Spanish»: un toreador dando un pase. Y en grandes rótulos negros «Air of Spain», «fiesta», «A funny souvenir», «un sympathique cadeu», «sin humorvolles geschenk». Para todos los turistas. En la tapa y en el fondo de la lata: «importe d'Espagne».

—Ha tenido mucho éxito, como no puede ni imaginarse.

—En lo que va de verano varias veces se me han agotado las existencias— me dice el dueño del bazar.

El peso de la latita, cuarenta gramos. Su precio, veinticinco pesetas. O cuarenta y ocho centavos de dolar, o dos marcos, o dos francos, que es lo mismo.

—¿De quién fue la idea?— le pregunto.

—No sé, pero creo que de un madrileño. Por aquí apareció un día un viajante y me ofreció el artículo. Me hizo gracia y vi que aquello podía ser negocio. Y no me equivoqué. Jamás ha habido en todos estos años un «souvenir» que causara mayor efecto.

Mientras hablo con él no dejo de dar vueltas a la lata que tengo en las manos. Ligera como el aire que pregona su contenido.

—Me gustaría saber qué tiene dentro.

—Eso preguntan todos. ¿Qué quiere usted que tenga? ¡Aire de España! Y se queda tan tranquilo, tan ancho. Como si yo fuese de Londres o de Estocolmo.

PARA ABRIRLO CUANDO LLEGUE EL INVIERNO

Es necesario pedir un abrelatas.

—¿No irá a abrirme la lata aquí, en la tienda, llena de turistas?— me dice en voz baja un poco alarmado.

—¿Por qué no?

—Hombre, ¡qué cosas tiene! Le mata la gracia de la sorpresa. Eso es para comprarlo y abrirlo allá en Suecia o en Inglaterra, cuando llegue el invierno. Aquí tiene usted aire de sobra. No hay más que respirar para darse cuenta.

Dos danesas, una inglesita y tres francesas se compran su bote de aire de España. Y se marchan tan tranquilas y tan contentas.

—¿Ha tenido alguna sorpresa desagradable en lo que va de temporada?

—¿Por qué había de tenerla? Yo no engaño a nadie. Al contrario. El aire que vendo no es aire corriente y vulgar de la calle. Ese aire que usted lleva huele a tomillo y a romero y a sal del Mediterráneo.

Poco después y en el bar de la esquina, donde me facilitaron un abrelatas pude comprobar que era verdad... aunque sólo fuese a medias. El interior de la lata había sido perfumado con algo parecido al ozonopino, ese perfume que echan en los cines de barrio.—(Europa Press).

Jaime PEÑAFIEL

Nosotros
seguimos vendiendo COMO SIEMPRE
Todos los muebles de mejor calidad a su justo precio
Muebles COLON
(frente Hacienda)
Sin ver, no podrá juzgar

Bromas y Veras T. V.

La distancia más corta entre dos puntos es la que media entre el principio y el fin de las vacaciones.

Perfumería T. Velasco

Se enorgullece de su distinguida clientela

Diego Puerta corta cuatro orejas y rabo en Alcalá de Henares

Alcalá de Henares, 25.—Toros de Galache, terciados y bravos, se todo los cuatro primeros.

Diego Puerta, en su primero, orejas. En el otro, dos orejas, rabo dos vueltas.

«El Viti», dos orejas. En el otro faena breve. Palmas.

Serranito, en su primero, oreja dos vueltas. En el otro, desafor do. Ovación y vuelta al ruedo. tres matadores son despedidos una gran ovación.

El «Pireo» y José Fuentes orejas en Almería

Almería, 25.—Primera de Lleno. Novillos de Fernando Cámara, de Sevilla.

El «Pireo», en su primero, orejas. En el otro, oreja y dos tas.

José Fuentes, en su primero, y vuelta. En el otro, palmas.

«El Monaguillo», en su pri aplausos al torero y pitos al toro el último, palmas.

Buena novillada en Cieza

Cieza, 25.—Novillos de Frías manos. El rejoneador don José cio Sánchez dio la vuelta al rue

El Puri, en su primero, palmas el segundo, dos orejas y rabo.

Tino Morte, en su primero, ción de oreja y vuelta; en su seg tres pinchazos y varios intentos descabello.

El Inclusero, en su primero, dos jas y petición de rabo; en el que plaza, ovación y petición de ore

800 PLAZAS POLICIA ARMADA

con más de 42.000 pesetas. 21-30 años. Sólo varones. Programa sencillo. No se exige título. Instancias, sin documentos, hasta 14 septiembre. Exámenes en Madrid y otras capitales. Clases orales y por correspondencia. Autorizado M. E. N. 115. Extraordinario número de alumnos aprobados todas las convocatorias. Pida programa gratuito con modelo de instancia. Este anuncio no se volverá a publicar.

Dirigirse hoy mismo a la
ACADEMIA CABALLERO.—Santa Bárbara, 4. MADRID.(10)

SOLAIRE
clima ideal en sus comedores jardín y terraza
¡Qué bien se come en SOLAIRE!

Camiones y Autocares
PEGASO
Concesionario exclusivo
Gobernador F. Jiménez, 3
T. 2659 SEGOVIA
HIGARSA
HIJOS DE IGNACIO GARCIA, S.A.

DISTRIBUIDOR
Galerías Sta. Columba
Azoguejo, 7. Teléfono 1810 SEGOVIA

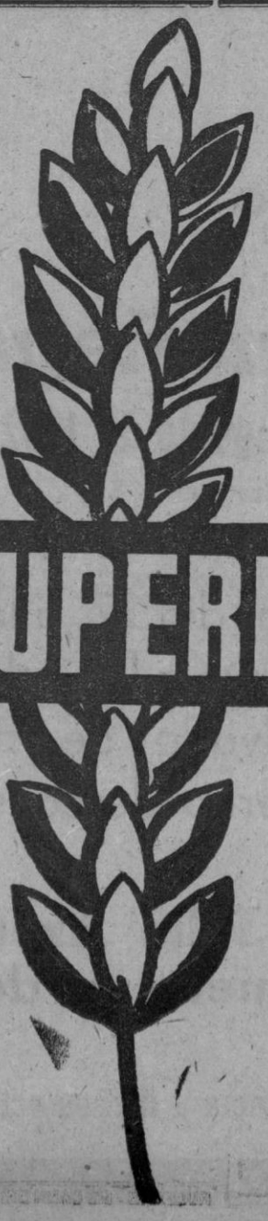

Una FORMULA EQUILIBRADA de abonado, debe basarse siempre en el
SUPERFOSFATO DE CAL
complementando su FOSFORO ASIMILABLE con fertilizantes nitrogenados y potásicos

M.C.D. 2022

En el pabellón español de Nueva York se come por la noche pescado capturado en España por la mañana

Ciento veinte personas (todas especialistas) atienden los dos restaurantes

Cortés, el hombre que fue encar-
do del restaurante del pabellón
ñol de la Feria de Nueva York,
considerado como uno de los
res hosteleros del mundo. En-
no, en edad madura, pero joven,
rte no es el resultado de una im-
visación, sino la culminación de
largo aprendizaje comenzado a
14 años.

2 personas especializa-s en dar bien de comer

Los restaurantes españoles de la
eria son casi los que más piropos
ciben de todos cuantos recintos
rman nuestro Pabellón. Es nor-
al: la gente admira el arte, el buen
ntido, pero al final, se sienta en
restaurante, come a placer y de
que mejor se acuerda es de Cor-
s y sus muchachos. Sin ir más le-
, el «Herald Tribune» dedicó ha-
unos días unos enjundiosos elo-
os al restaurante y sus variados
atos. Millonarios y clase media
rman cola durante horas para
upar una mesa.

Cortés, que no tiene a su lado más
a aquellas personas que comen-
n el oficio con él, desde peque-
, se ha traído a España 162 es-
alistas en poner al visitante una
a con elegancia, presteza y buen
o y servirle los más exquisitos
os españoles e internacionales.
Conoce a todos sus empleados por
nombres y apellidos y muchos de

Millonarios y clase media hacen colas de horas para ocupar una mesa

ellos ya hace más de 20 años que trabajan con él. Por ejemplo, Félix que, según Cortés:

—No tenía más de doce años y siempre que venía al Ritz en donde trabajaba su padre, me decía: «señor Costés, quiero ser camarero». Hasta que un día me cogió de buenas y lo puse a comenzar el oficio y ahí lo tiene usted, es el segundo de a bordo. Ha hecho buena carrera.

Habla Cortés completamente en serio cuando dice eso de la «carrera». Para él esto de la profesión es una verdadera carrera; él no admite en su personal a los ya especializados. Hacia los 14 años, todos comienzan fregando platos. Después van ascendiendo según los gustos y las aptitudes. Así, unos son destinados a las bodegas, otros a la cocina, otros a las salas y otros al comedor.

Me señala Cortés en ese momento a Fernando González. Es la ilustración a la teoría que anteriormente me ha expuesto. Fernando tiene ahora 41 años. Ahora es primer «maitre» del restaurante «Granada», del pabellón. Empezó a los 12 años la profesión y muy joven todavía, se puso a las órdenes de Costés, cuando éste trabajaba en el Ritz y se marchó con él al establecerse por su cuenta; fue ayudante de camarero y ahora es jefe del restaurante.

PESCADO FRESCO DE ESPAÑA EN NUEVA YORK

Cortés prefiere para comer un buen plato de pescado. Con ello quiere siempre demostrar a sus clientes el buen servicio. El pescado, a las 16 horas de ser cogido en las costas españolas, se sirve en el restaurante de la Feria.

—¿Cómo es posible?, le pregunto.

A Cortés le gusta explicar sus artes con todo detalle, dándole a cada momento su importancia:

—Mire usted —me dice—, a las seis de la mañana está el pescado en Madrid. Antes ,ha sido seleccionado por mis encargados en el puerto. Al mediodía ya está bien embalado en el aeropuerto y ahora se lo pueden cenar los norteamericanos.

—¿Cómo se le ocurrió traer pescado diariamente desde España a Nueva York?

—Desde muchos puntos de vista era la mejor solución. Incluso, aunque no le parezca, compensa económicamente. Pero lo principal es que mi jefe de cocina tiene que saber con qué clase de pescado trabaja, su frescura, el sitio de donde proceden y que no sean congelados.

En efecto, Francisco González, el jefe de cocina, no quiere cocinar nada que haya estado congelado.

—En los 48 años que llevo de cocina, no he sabido nunca lo que es meter en el horno un maldito pescado congelado.

DE LOS VINOS ESPAÑOLES Y EL MARTINI DE ALFONSO XIII

Durante largo rato, Cortés me habla de los vinos españoles. Tendrían un gran éxito en el extranjero. Pero habría que trabajarlos, como todos nuestros productos.

—Me preocupa muchísimo que no se haya explotado en España los caudales de Rioja. Los franceses nos ganan. Embotellan sus vinos a la primera pisada. Nosotros pisamos el vino y después de siete meses se embotella. ¿No va a haber diferencia? Hay que pensar con generosidad, gastarse dinero que todo rendirá más, luego.

Es el momento en que su primer servidor de vinos, con mandil de cuero, blusa gris y su catavinos con gruesa cadena de plata al cuello, escancia en unas copas un vino bien tirado. Severiano García tiene 31 años y habla seis idiomas. Porque Cortés, cuando ve que sus empleados le valen, los envía al extranjero para que se desenvuelvan en el aprendizaje de algún idioma.

Después de varios intentos, al fin consigo que Cortés me hable de sí mismo:

—Tenía 14 años cuando empecé a trabajar en el Ritz, recomendado por un periodista amigo de la familia. Lo he hecho todo, desde abajo, que es lo bueno. Me marché a Francia y luego volví a cumplir el servicio militar cuando Primo de Rivera. Me quedé en el Ritz a prueba para aquellos famosos «Lunes del Ritz» y de ayudante de camarero, pasé a ser el primer «maitre». Llegué a conocer el punto exacto de los martinis del rey y el té de doña Victoria. Allí tuve grandes amigos y confidentes, como Agustín de Foxá que se despidió de mí en el año 35 camino de Calcuta asegurándome que pronto volveríamos a vernos bajo un horizonte diferente.

Cortés está en todos los sitios, siempre al pie del cañón, habla de vinos de productos españoles y quiere que todo lo español sea conocido en el extranjero, pero que gane por su calidad, por su buena preparación. Al final, lo vamos a conseguir. Sobre todo si muchos hombres de esta manera de pensar, deciden poner manos a la obra.—(Europa Press.)

José C. García Fajardo

50.000 pts. de premios en el I Concurso de Carteles Publicitarios organizado por Cáritas Española

Se recuerda a todos los artistas gráficos españoles y a los extranjeros que tengan su residencia en España, que el próximo día 10 de septiembre, a las dieciocho horas, finaliza el plazo para la admisión de originales en el I Concurso Nacional de Carteles Publicitarios, organizado por Cáritas Española para el Día Nacional de Caridad. El concurso no podrá ser declarado desierto y estará dotado con 50.000 pesetas en premios, distribuídos como sigue: Primero, de 25.000 pesetas; segundo, de 15.000, y tercero, de 10.000. El jurado estará integrado por representantes de Cáritas, técnicos publicitarios y artistas gráficos. Las bases pueden solicitarse a Cáritas Española, Cuesta de Santo Domingo, 5, Madrid (13).

Los restos mortales de Togliatti, enterrados en el cementerio civil de Roma

Todas las iglesias del trayecto del cortejo fúnebre cerraron sus puertas al paso del mismo

Roma, 25.--Los restos mortales del
fue presidente del partido comu-
italiano, Palmiro Togliatti, han
ido sepultura en el cementerio
de Roma.

En el cortejo fúnebre, además de
mos familiares y amigos del polí-
fallecido, figuraban representa-
es del partido comunista italiano
otros partidos políticos, así co-
de los partidos comunistas de va-
países. No asistieron representa-
es de China ni Albania.

Al frente de las representaciones
unistas extranjeras figuraba el
gente soviético Leonid Brezhnef.

Las iglesias del trayecto cerraron

Roma, 25.—Todas las iglesias que
encontraban en el recorrido del
fúnebre del dirigente comu-
italiano, Palmiro Togliatti, han
do sus puertas, siguiendo dispo-
es no escritas del vicariato.

Este gesto se interpreta como una
de protesta contra la solemni-
que se le ha querido conferir a
funerales de una persona atea.

NO OLVIDE QUE...

Poniendo su nombre y señas al reverso de los envíos que usted permita, éstos le serán devueltos por ausencia del destinatario o por cualquier otra causa, no pudieran ser entregados

100 millones de dólares supone de ahorro anual la producción nacional de algodón

La II Feria del Algodón comenzará en Sevilla el próximo día 3

Madrid 26.—Con motivo de celebrarse la II Fiesta Nacional del Algodón, que tendrá por sedes Sevilla y Utrera, durante los días 3 al 12 de septiembre, se ha celebrado ayer tarde, una rueda de prensa, en la que el presidente de la Comisión rectora, don José Luis de Pablo Romero y Camará, explicó a los informadores el alcance del certamen.

Acompañaban al señor De Pablo, don Alfredo Naranjo, alcalde del Ayuntamiento de Utrera, y don José María Trelles, comisario de la Comisión rectora.

CIEN MILLONES DE DOLARES

La producción algodonera en nuestro país tiene la mayor importancia, ya que supone un ahorro anual de más de 100 millones de dólares, aparte de que la industria consigue calidades que permiten su exportación al extranjero.

De las 15.000 hectáreas de algodón que en 1939 se cultivaban se ha pasado en 1962 a las 345.000 y de cuatro millones de kilos a 340 millones de kilos, si bien estas cifras se han reducido en los años siguientes. En el actual se han destinado al cultivo 19.500 hectáreas con una producción que se cifra en los 230 millones de kilos.

Los jornales empleados en el cultivo del algodón han pasado de 318.000 jornales en 1939 a más de cinco millones setecientos cincuenta y ocho mil en 1963.

Esta faceta es, como la de la remolacha, de gran importancia para el campo español. Sólo en Sevilla en 1963 se pagaron 350 millones de pesetas en jornales y el cultivo algodonero representó aproximadamente el 20 por 100 de la renta agrícola provincial. Ha aumentado la extensión de las fibras y la media de producción que en regadío ha pasado de 88 kilos por hectárea en 1924 a 379 de media (secano y regadío) en 1963.

Parece que las pérdidas producidas por el incendio en los estudios Cea pasan de 200 millones de ptas.

Madrid, 25.—Sin que todavía se pueda hablar de cifras con carácter oficial, parece ser que las pérdidas producidas por el incendio en los estudios cinematográficos Cea, ascienden a más de 200 millones de pesetas en cuanto a los materiales destruídos; eso sin contar la serie de perjuicios causados en el rodaje de las películas actualmente en curso en los citados estudios.

SEGNI parece hallarse fuera de peligro

Roma, 25.—El presidente de la República, Antonio Segni, que sufrió una trombosis cerebral el pasado día 7, parece hallarse fuera de peligro, según la impresión que prevalece, desde hace algunos días, en El Quirinal. En efecto, Segni puede tomar ahora alimentos sólidos.

SI SU TRABAJO ES EL CAMPO DEBEMOS TRABAJAR JUNTOS

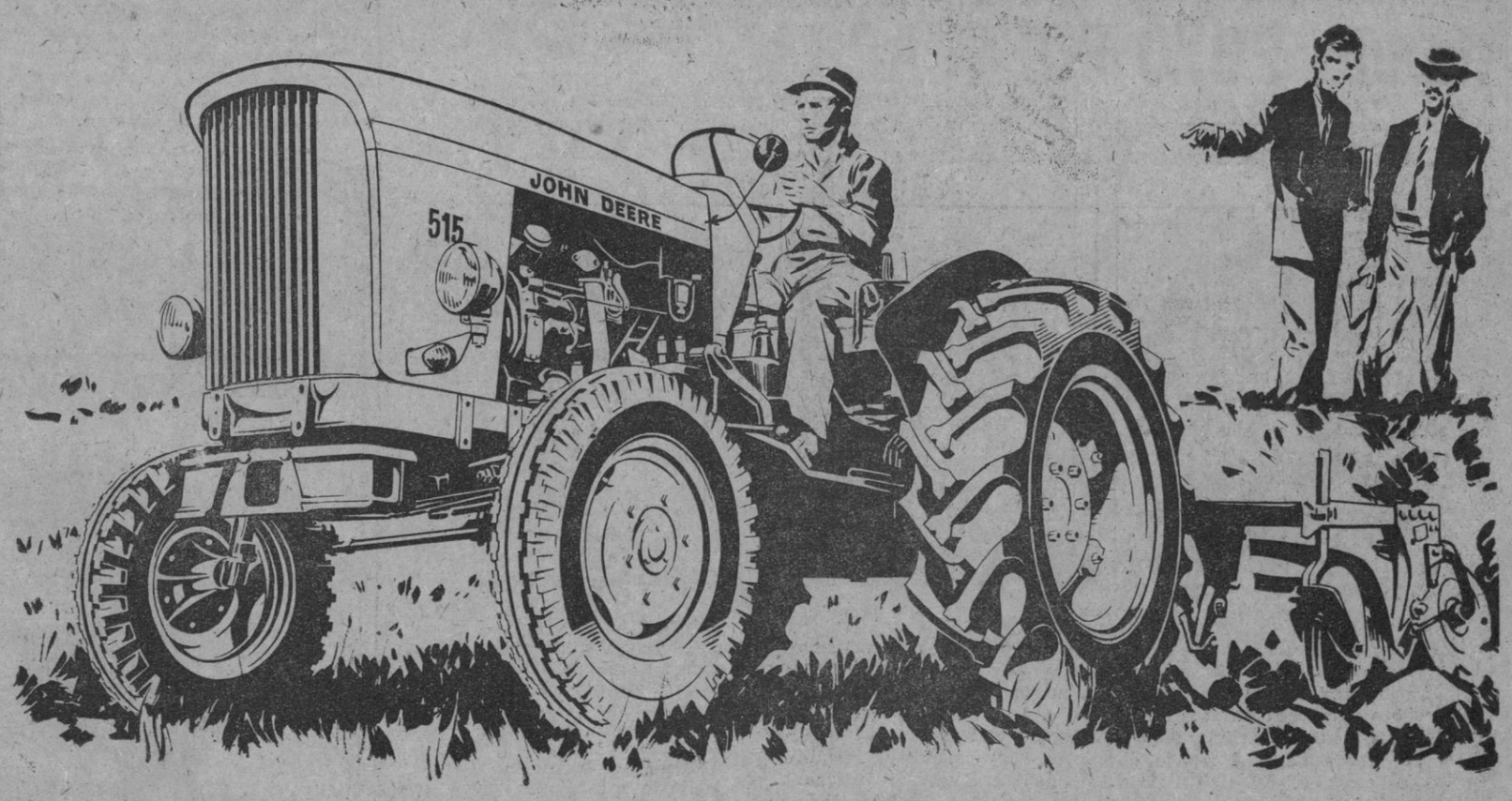

Vea trabajar un JOHN DEERE "515"

SOLICITE UNA DEMOSTRACIÓN EN SU PROPIA FINCA

Sólo entonces, cuando haya comprobado sus ventajas, podrá decidirse por un tractor.
El nuevo tractor **JOHN DEERE...**
orgullo de su GRAN LINEA VERDE.
Fabricado en España por LANZ IBERICA, S. A. con la garantía de Calidad y Servicio **JOHN DEERE.**

- Equipado con el nuevo elevador hidráulico exclusivo John Deere.
- Caja de cambios con 10 velocidades hacia adelante y 3 hacia atrás.
- Dos tomas de fuerza
- Rapidez y comodidad en el trabajo

Por una agricultura mejor... **RICARDO MEDEM-JOHN DEERE** SOCIEDAD ANONIMA

JOHN DEERE

Concesionario en Segovia: ALMACENES FERNANDEZ
San Facundo, 3 - SEGOVIA

RUESCAS - Mc CANN ERICKSON, S. A.

TV ANGLO MEJOR QUE LA REALIDAD
Distribuidor exclusivo
CASA SOLERA

SIN PALABRAS

RELOJERIA ATALAYA
Fernández Ladreda, 12
Teléfono 28-28
Gran prestigio en las marcas y en el servicio
CERTINA-ZENITH-OMEGA-UNIVERSAL
LONGINES-CIMA
MASAGO

Un marido estrangula a su mujer después de una riña por cuestión de intereses

Fue detenido en el dispensario donde se curaba de las heridas que ella le produjo

Barcelona, 25.—En violentísima discusión por cuestión de intereses, Andrés Pérez Rubio, de 29 años, causó la muerte a su esposa, María Perales Hernández, de 26 años, por estrangulación.

El suceso se registró en el domicilio del matrimonio. Parece que la esposa propinó a su marido varios golpes en la cabeza con un jarrón, siendo entonces cuando aquél perdió el control de sí mismo. Andrés Pérez Rubio marchó al dispensario del distrito para que le curaran de diversas heridas.

En dicho centro fue detenido por los inspectores de un coche patrulla.

Felicitación a la Guardia Civil por su heroico comportamiento

Castellón de la Plana, 25.—Dos miembros de la Guardia Civil han sido felicitados por el gobernador y jefe provincial del Movimiento, por un meritorio acto de servicio al salvar de una muerte segura a una mujer que se encontraba ya flotando en el pantano de María Cristina, lo que consiguieron tras denodados esfuerzos después de una hora de practicarle la respiración artificial.

Los guardias, que serán objeto de un homenaje público, son don Jesús García de Vera y don Andrés Fernández Labrador, sargento y guardia primero, respectivamente, del puesto de Alcora, de esta provincia.

Dos heridos graves al ser arrollado un camión por un tren

Barcelona, 25.—En un paso a nivel de los ferrocarriles catalanes, un tren arrolló a un camión cargado de hielo.

Resultaron heridos de gravedad el conductor del vehículo y un niño de unos seis años que le acompañaba.

Albañil muerto en accidente de trabajo

La Coruña, 25.—En accidente del trabajo, el obrero albañil Manuel Perreira Candame, de 33 años, resultó muerto en el acto.

Muchacha gravemente herida

Bilbao, 25.—Julia Escobar Díaz, de 15 años, natural de Salamanca, fue atropellada por un turismo, siendo su estado grave.

Un millón de pesetas en joyas, robado en Barcelona

Barcelona, 25.—Joyas por valor de un millón de pesetas y 5.000 pesetas en metálico, han sido sustraídas del domicilio de Juan Manuel de Larratea Bulbana, en la calle de Balmes, 347, según ha denunciado en la Comisaría la víctima del robo. Sospecha ésta de la sirvienta que tenía, que ha desaparecido de la ciudad diciendo que se iba a la Costa Brava a prestar sus servicios.

Cazador muerto al caer por un barranco

Córdoba, 25.—Al correr detrás de una perdiz, cuando cazaba con otros jóvenes, en el término de Priego, se cayó por un barranco, resultando muerto en el acto, el joven José Yébenes Muñoz.

Dos muertos al ser alcanzados por un camión

Santander, 25.—En la zona marítima, un camión al hacer una maniobra causó la muerte a José González Muñiz, de 59 años, y a Tomás Quintana Uriarte, de 44.

El camión lo conducía José Luis Campos Fuentes.

Muerto al ser corneado por un toro

Bilbao, 25.—Cuando iba a dar de comer a un toro destinado a semental, en el pueblo de Baquio, José Aguirre, de 50 años de edad, fue acometido por la res, que le produjo heridas mortales de necesidad.

PAÑERIAS HERRERO
Confecciones
Sastrería a medida
Pañería por metros
Camisería

¿QUIERE USTED DESCANSAR PROFUNDAMENTE?: CONCENTRE SU PENSAMIENTO EN UN COLOR

En el color de las paredes de su casa puede estar la solución de todos los problemas psíquicos

El color blanco es el que mejor resultados ha dado como tranquilizante

Para que los pavos coman, se les instala luz verde. En los primeros años de su vida a veces los pavos se niegan a ingerir alimentos. Pues bien. Las investigaciones de la Universidad del estado de Ohío demuestran que dichas aves tienen especial predilección por el color verde. Instalando una luz de este color encima de sus comederos, los pavos se reunen a su alrededor y pronto empiezan a comer.

Por otra parte, se han hecho experimentos tiñiendo de varios colores los alimentos. También en este caso muestran una marcada preferencia por el verde. Un paso más consiste en dar este color a todos los alimentos instalando luces verdes permanentes en las jaulas donde se encuentra las aves.

TAMBIEN AFECTAN A LOS SERES HUMANOS

Los pavos no son las únicas criaturas a quienes afectan los colores. También afectan a los seres humanos. Precisamente toda una rama de la Psicología experimental se ha desarrollado tomando el tema este del color como centro.

Esta especialidad se conoce con el nombre de «terapéutica cromática». En algunos hospitales rusos y norteamericanos se emplea sistemáticamente para aliviar de sus dolencias a enfermos del sistema nervioso.

Pero no es preciso acudir a los hospitales para disfrutar de los beneficios de la terapéutica cromática. Algunos de los principios fundamentales tienen perfecta aplicación a la vida corriente.

LOS COLORES ESTIMULANTES

Por ejemplo, está demostrado que el amarillo es un color estimulante. Por esta razón debe ser empleado para decorar alcobas y dormitorios ya que ayuda a despejarse rápidamente por las mañanas. Para evitar que se produzca el mismo efecto por la noche, cuando uno se prepara para acostarse, basta con poner a la luz una lámpara azul o verde colores que propocionan tranquilidad antes del sueño.

Las paredes de los lugares donde se trabaja deben también ser pintadas de colores brillantes como el rojo o el amarillo. Su efecto estimulante se hará, sin duda, sentir entre los que trabajan en ellos.

Cuando se regresa al hogar por las noches, después de estar trabajando todo el día, es conveniente poner a la luz una pantalla color rojo. Pero no un rojo vivo sino un matiz apagado. Produce una gran tranquilidad y ayuda al descanso.

Pero, ¡cuidado!, si se mantiene durante demasiado tiempo, este color rojo apagado puede causar, a la larga, efectos deprimentes. Por esto la terapéutica cromática dice que, después de tranquilizarse con él durante cierto tiempo, sea sustituido por una pantalla azul o verde. Otra solución es pintar las paredes de la sala de estar de estos colores.

CONCENTRE SU PENSAMIENTO EN AMAPOLAS

Y no se preocupe por el verde. No le va a estimular su apetito como a los pavos. En los seres humanos el verde y el azul y en menor intensidad el marrón, producen un efecto tranquilizador.

Este efecto de los dos colores nos explica, por ejemplo, parte de la influencia benéfica, caminante y reconfortante del campo. Allí dominan el verde y el azul y la pupila apenas percibe otros colores.

El psicólogo inglés L. E. Eeman ha hecho mucho uso de los colores naturales.

Sus procedimientos han producido resultados muy curiosos. Por ejemplo, se ha puesto en claro que se producen cambios en la capacidad respiratoria, de las personas sometidas a observación, cuando se les pide que concentren su pensamiento en amapolas, naranjas, girasoles, prados, cielo, lirios del campo y violetas. Estas ideas corresponden a los siete colores del arco iris. Cada uno de ellos produce una diferente capacidad respiratoria.

Uno de los colores que han dado mejores resultados como tranquilizante es el blanco. Para conseguir un descanso absoluto es necesario respirar plenamente y sin obstáculos. Se ha demostrado que esto se puede conseguir concentrando el pensamiento en el color blanco.

Para aumentar la eficacia del ejercicio, el doctor Eeman recomienda concentrarse luego en el verde ya que este ejerce una influencia benéfica en la boca del estómago ayudando a su dilatación y aumentando el descanso.

Esta dilatación de la boca del estómago se nota fácilmente en una persona que duerme un sueño profundo. Esto significa que goza del máximo descanso.

De forma que cuando quiera usted descansar, no tiene usted más que pensar en un color...—Europa Press.

David BROWNE

SE ESPERA QUE EL PAPA HAGA UN LLAMAMIENTO A LA PAZ MUNDIAL

Ayer Su Santidad recibió a un grupo de peregrinos portugueses

Castelgandolfo, 25.—Su Santidad el Papa ha dicho a un grupo de peregrinos portugueses que espera que las pasadas glorias de su país sirvan para estimular al mundo contemporáneo en la extención del reinado de Dios.

Su Santidad Pablo VI se dirigió en potugués al grupo, de cerca de 600 peregrinos, durante una audiencia especial.

Su Santidad ensalzó los motivos por los que los peregrinos rinden homenaje al Sumo Pontífice y recalcó «los méritos de la noble nación portuguesa, que se ha distinguido por los servicios prestados a la Iglesia al abrir los caminos de los mares a los misioneros que en las pasadas centurias llevaron el Evangelio de Cristo al este y al oeste».

Se espera que el Papa haga un llamamiento a favor de la paz mundial durante la audiencia general que debe tener lugar mañana en su residencia veraniega de Castelgandolfo, se afirma en los medios vaticanos.

En las últimas semanas el Pontífice ha pedido frecuentemente oraciones por la paz a los peregrinos a quienes se dirigía, pero se espera que el llamamiento de mañana sea más amplio que sus recientes peticiones sobre el mismo tema.—Efe.

GUIA MEDICA ODONTOLOGOS Y CLINICAS

CLINICA GILA.—CIRUGIA GENERAL
Consulta diaria, de doce y media a una y media y de cuatro a seis
San Francisco, 23 Segovia Teléfono 20

D. VIDAECHEA
Médico-oculista
Del Hospital. Oftalmólogo del Estado por oposición
Colón, 1
Consulta diaria: 12 a 2 y 5 a 6
Teléfs. Clínica, 2049. Domicilio, 1302

DR. L. PEREZ CASANOVA
Partos y enfermedades de la mujer
Rayos X
Plaza del Corpus, 2, 2.° Consulta de 10 a 2 y de 3 a 6 Telf. 15-30

CARLOS DE LA FUENTE
Médico puericultor del Estado y de la Obra «18 de Julio»
Consulta diaria. Avenida Fernández Ladreda, 12.—Telf. 13-71

MANUEL MARINA
Cirujía general Traumatología
Ruega que los avisos los hagan durante el verano al teléfono 2298.

JOSE MARIA GIL MUÑOZ
Médico-odontólogo—Rayos X
Consulta de 10,30 a 1,30 y de 4 a
Plaza Seminario, 3 Teléfono 23

DR. F. PEREZ GALLARDO
Puericultor del Estado y de la Beneficencia Provincial
Especialista de niños. Rayos
Consulta diaria: de 12 a 2
Plaza de San Martín, 4 Telf. 16

EUGENIO MANZANARES
Cirujano
Huesos Rayos X
Consulta diaria: Plaza Día Sanz
Teléfono 13-81

F. MAROTO GRANDE
Garganta, nariz y oídos
Consulta: De 10 a 11 y de 4 a 6
Ochoa Ondátegui, 6, 2.°, B.—Segovia
Telfs. Clínica, 2508 Domicilio, 22

JESUS H. CANO
Médico oculista
Oftalmólogo del Estado, forense, médico de Casas de Socorro por oposición
Consulta diaria: De 11 a 1 y de 4 a
Av. Fernández Ladreda, 12. Segovia
Teléfono 38-69 y 27-13

JOAQUIN VELASCO MARTIN
Medicina interna Rayos
Consulta diaria, excepto los sá
Muerte y Vida, 2, 2.° Sego

CANDIDO GARCIA MARTIN
Del Hospital de San Juan de Dios
Dermatólogo del Estado por oposición
Piel, Sangre y Sexuales
Análisis clínicos
Consulta diaria: 12 a 2 y 6 a 8. Avda. Fdez. Ladreda, 2 (Azoguejo). Tel. 14

A. MARTI ABAD
Pulmón-corazón Rayos
Aparato de Electrocardiografía
Consulta diaria de 11 a 1 y de 4 a
Escuderos, número 6, 2.°—Tel. 20
Segovia

DR. MANUEL MONTOYA
Maternólogo del Estado, Tocólogo municipal
Consulta, 12 a 2 y 4 a 6. Telf. 28
Gobernador Fdez. Jiménez, 11, 2

PRACTICANTES Y COMADRONAS
LUIS DE ANDRES SOLER
Cirujano callista
Nuevo sistema electromanual
Consulta diaria, menos sábados y festivos: de 4 a 6
Roble, 14 Teléfono 1915

CONSTRUCTORA BENEFICA NUESTRA SEÑORA SANTA MARIA DEL PARRAL

Segoviano: Ayúdanos a construir viviendas para tus hermanos necesitados. El papel, cartón, trapos, botellas, chatarra, no lo tires; llama al teléfono 2658 y lo recogeremos para este fin. Muchas gracias.

Jabón POZO FUENCARRAL ahorra ropa y dura 3 veces más

Historias verídicas.-THOMAS A. EDISON Por Verus (IV)

MAQUINA DE ESCRIBIR. En 1868, un norteamericano llamado Christopher Sholes patentó una máquina de escribir. Esto significaba un gran avance por el buen camino y prometía revolucionar el mundo de los negocios. En 1874 Edison realizó muchas mejoras prácticas y la máquina de escribir vino a ser imprescindible en las oficinas.

MENLO PARK.—En 1878, Edison se trasladó a Menlo Park (Nueva Jersey) para instalar un laboratorio más completo. Esto constituyó un paso trascendental en la carrera del joven inventor, porque fue allí donde su genio inventivo alcanzó su plenitud. El laboratorio ha sido restaurado y es ahora un museo dedicado a la memoria de Edison.

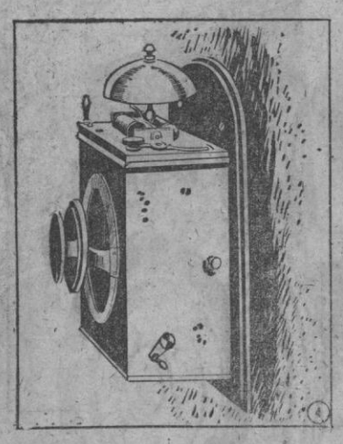

TELEFONO.—En 1876, el norteamericano Alexander Graham Bell patentó un teléfono bastante rudimentario. Aunque funcionaba y abrió nuevos horizontes al mundo de las comunicaciones, precisaba muchas mejoras. Edison puso manos a la obra y pronto introdujo los perfeccionamientos necesarios consiguiendo con el teléfono lo que había logrado con la máquina de escribir.

¡¡GANADEROS!!
Para sus cerdos, terneros y gallinas
ufac
piensos del duero s. a.
más carne y mayor puesta
con menos cantidad de alimentos
ufac ES MAS RENTABLE
Distribuidor ALMACENES MARTIN
Escultor Marinas, 28 (junto a Sindicatos). Teléfono 38-93

MERCEDES-BENZ

FURGON METALICO
CHASIS CABINA
MICROBUS
Carga: 1.800 kgs.
Consumo: 9,2 litros GAS-OIL por 100 kms.
Conducción con carnet de 2.ª

AUTO UNION DKW
AUTO UNION DKW F-1000-L

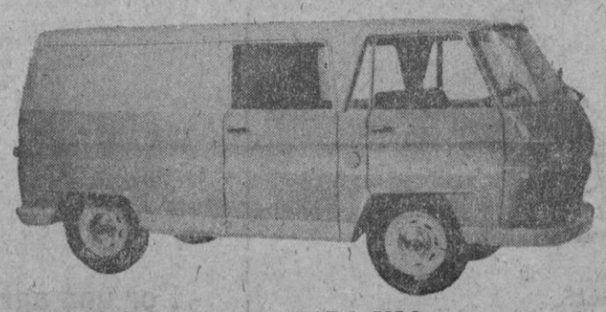

UN MODELO PARA CADA USO
Carga: 1.000 kgs.
Consumo: 9,8 litros gasolina por 100 kms.
Conducción con carnet de 2.ª
AMPLIAS FACILIDADES DE PAGO
Concesionario AUTO INDUSTRIAS MARTIN Avda. Fdez. Ladreda, 14-T.° 28-4

Lea Vd
y anuncie en
EL ADELANTADO
EN LA SEGURIDAD DE QUE AMBAS COSAS HAN DE SERLE MUY REPRODUCTIVAS EN SUS NEGOCIOS.

M.C.D. 2022

Aquí, todos los DEPORTES

España se enfrentará a Holanda en el primer partido del torneo olímpico de hockey

Tokio, 25.—Dieciséis naciones, entre ellas España, disputarán el Torneo Olímpico de Hockey sobre Hierba, que dará comienzo el próximo día 26 de octubre, para concluir el día 23 del mismo mes.

Los países participantes han sido repartidos en dos grupos:

Grupo A: Pakistán, Gran Bretaña, Francia, Austria, Japón, Nueva Zelanda, República Arabe Unida y Hong-Kong (que sustituye a Polonia).

Grupo B: India, España, Alemania, Holanda, Bélgica, Malaya, Rhodesia y Canadá.

Holanda será el primer adversario del equipo español el día 11; el 12, jugará con Malaya; el 14, con la India; el 15, con Rodesia; el 17, con Alemania; el 18, con Canadá, y el 19, con Bélgica. Los restantes se celebrarán los partidos entre los clasificados por los primeros cuatro puestos de los dos grupos.

SALVAMENTO Y SOCORRISMO

El equipo español saldrá hoy para Argel

Superadas las grandes dificultades que existían para el transporte de las selecciones masculina y femenina a Argel, en determinadas fechas, con motivo de los Campeonatos del mundo, la Federación Española ha acordado la participación de ambos equipos, integrados por los siguientes nadadores socorristas:

Masculino: Manuel Plaza, Ricardo Díaz Muñoz y Javier Alberti.

Femenino: Angelines Villar, Inge Anduiza y Margarita Becerril.

Los equipos saldrán hoy día 26 vía Casablanca-Argel.

Asimismo se desplaza el presidente de la Federación, don José Antonio Escual López-Quesada, que tomará parte en la Asamblea General de la Federación Internacional como elemento integrante de la misma y como representante de España.

GOLF

Gallardo, nuevo campeón de España

Bilbao, 25.—Hoy ha terminado el Campeonato de golf para profesionales, que ha venido celebrándose en los terrenos de La Galea, de Neguri.

Al final de la tercera vuelta estaban empatados a puntos Carlos Calles, de Neguri; J. Benito, de Puerta de Hierro, de Madrid; F. González, de Llavaneras, todos ellos con 73 golpes. En el desempate venció Jaime Benito, seguido con Angel Gallardo, encabezaban la clasificación con 216 golpes.

Pero a la cuarta y última manga, se destacó con toda brillantez José Gallardo, que en el 17 consiguió alojar la bola a base de dos golpes sobre una distancia de 145 metros.

En el recuento final correspondiente a la última manga, José Gallardo totalizaba 67 golpes en los 18 hoyos, con lo que mejoraba el «récord» de La Galea, hasta ahora en poder de José Miguel con 68.

FUTBOL

El Español, en Viena

Viena, 25.—Hoy ha llegado a esta ciudad el equipo del Español, que mañana jugará frente a la selección austriaca.

Rechazamos los temores de los aficionados de no ver en acción a Di Stéfano, el Español ha facilitado la alineación siguiente:

Sedraun; Navarro, Kuszman, Bartolí; Tartilán, Riera; Vall (Richi), Branco, Di Stéfano, Kubala y Martínez.

La austríaca será la siguiente: Pichler; Hnrshrodt, Glchner, Viehboeck; Spocic, Koller; Halla, Winy, Nemec, Fleoegel y Skerlan.

MONTAÑISMO

Un ciego escala el Mont-Blanc

Munich, 25.—Siegfried Zinnecker, un ciego de 39 años de edad, ha escalado la monaña más alta de Europa, el Mont Blanc. Le acompañaron dos amigos e invirtieron dos días en la ascensión.

CICLISMO

Los seleccionados españoles correrán en la París-Luxemburgo

París, 25.—Un undécimo equipo se alineará en la salida para la París-Luxemburgo. Los organizadores han aceptado la candidatura de la formación española, formada por los siguientes corredores: Gabica, Jiménez (nuevo campeón de España), Manzaneque, Otaño, Soler, Suárez, Uriola y un octavo corredor que será designado posteriormente.

En cuanto a Bahamontes, continúa con el equipo Magnat-Paloma. De modo que un total de 88 corredores disputarán la París-Luxemburgo.

Victoria de Martín Piñera en el circuito de La Felguera

La Felguera, 25.—Organizado por la Sociedad de Festejos de San Justo y San Pástor, se ha celebrado el XI Circuito Ciclista Nacional para corredores profesionales, independientes y aficionados de primera y segunda categría, sobre un trazado de gran dureza y con un total de 105 kilómetros.

Resultó vencedor el corredor Manuel Martín Piñera, que invirtió en el recorrido 3 horas, 19 minutos y 45 segundos.

CRUCIGRAMA NUMERO 3.327

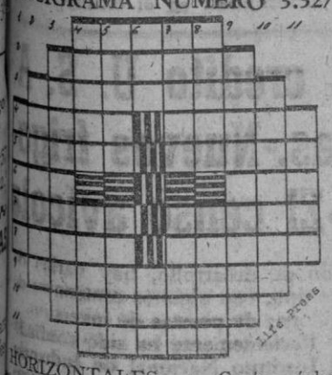

HORIZONTALES: 1. Cortas árboles.—2. Hicieras caricias.—3. Arreglados.—4. Distante. Amplios.—5. Al revés, Sospecha. Al revés, Interviene el cristiano.—6. Abundancia. Pronombre. Querida. Cogerá.—8. Existimos. Pelos para vino.—9. Lugares desiertos. Lúbricas.—11. Al revés, Hacer ruido.

VERTICALES: 1. Elevaciones en el terreno.—2. Paseamos en bote. 3. Perdonamos.—4. Modelos. Moneda americana.—5. Preparan el pan. Pone suave.—6. Fogón. Familiarmente, moneda.—7. Lábrala. Cuadro de madera.—8. Al revés, Bahías. Refrescos.—9. Los de Rusia.—10. Vasijas para la mesa.—11. Faltas de gracia.

Solución al crucigrama número 3.326

HORIZONTALES: 1. Pasar.—2. Mecer.—3. Moléculas.—4. Corán. sozoM. odarA. Asolo.—6. Sub. neV.—7. Caso. Asaré.—8. Natal. Mimar.—9. Rodeos.—10. Sótanos.—11. Ranas.

VERTICALES: 1. Cosan.—2. Modu.—3. Morabitos.—4. Pelar. Sabor. Arena. olatA.—6. seC. San.—7. Acuamena.—8. reloS. Silos.—9. Razonamos.—10. Soleras.—11. Mover.

FUGA DE VOCALES

Número 68:

D..s h.r. br.ll.r s.br. n.s.tr.s s. Pr.. d.nc.., s.g.n n..str. c.nf..nz. .n .l .. m.s s.n.c.r., m.s .nt.r. y p.rf.ct.— S.n Fr.nc.sc. d. S.l.s

(Solución al número 67: Es menester cuidar mucho de ocultar a los ojos de los hombres el mérito de las buenas obras, para que sólo sea conocido de Dios.—San Francisco de Sales.)

ANTENA de MADRID

Los «payos» se hacen nómadas: Medio millón de campistas
Los «calés» se hacen sedentarios: dos poblados gitanos

Madrid. (Crónica de Argos, especial para nuestro diario.)—El sistema de veraneo económico, viajando con la casa a cuestas y deteniéndose donde interese, es decir, la práctica del «camping», ha adquirido en poco tiempo unas proporciones colosales en España. El Club Internacional de Camping se constituyó en nuestro país en 1957. Al año siguiente se abrieron 38 terrenos de acampada: en 1959 eran ya 80 los campos disponibles; en 1961, 190 terrenos acondicionados; en 1962, llegan a 200, y en 1963, a 264.

La clientela de estas fondas al aire libre ha ido creciendo en la misma proporción, hasta alcanzar el medio millón de campistas el verano pasado. En el presente se superará esta cifra, a tenor del aumento que experimenta el turismo en general. Casi en su totalidad son extranjeros y, principalmente, franceses. Nuestros vecinos galos constituyen el 70 por 100 de los campistas. También corresponde un buen índice a los alemanes y el resto son de todas las nacionalidades europeas y hasta norteamericanos. La participación de campistas españoles es de un 2 por 100 del total.

La economía es el móvil que principalmente empuja a los campistas a cargar la moto o el coche de bártulos, o a enganchar un remolque con el máximo de comodidades en su pequeño recinto, y a lanzarse por las carreteras españolas. Pero en otros muchos casos es el amor al campo, el anhelo de saturarse de aire y de sol, y también, en ocasiones, el deseo de personajes importantes de pasar de incógnito, de vivir libremente su vida, sin que nadie los reconozca ni moleste. La aportación de todos, de los que limitan los gastos y de los que gastan sin tasa, fue el verano pasado de 1.400 millones de pesetas.

DOS POBLADOS GITANOS

Al canalizarse el Manzanares, hubieron de abandonar sus chozas 40 familias «payas» y 46 familias «calés» que tenían establecido su sucio y maloliente campamento en el puente de Legazpi. Las primeras fueron trasladadas a pisos nuevos en San Blas, y las otras se reagruparon en una hondonada formada por cascotes y basuras, en el lugar denominado el Vertedero, por ser allí donde los camiones descargan los escombros de las obras y los desperdicios.

La situación de los gitanos, de mal en peor, conmovió a unas almas sensibles y piadosas, a unos matrimonios maduros y a unos jóvenes universitarios que se propusieron construir un poblado para aquellas pobres gentes, bajo la dirección de un aparejador y con ayuda de los mismos gitanos, los estudiantes trabajaron como albañiles los domingos. Pero faltaba dinero y sobraban deudas. Hasta que Cáritas patrocinó aquella magnífica obra cristiana iniciada por aquel reducido grupo de personas de buena voluntad denominado Asociación Altamira.

Por fin, en la primavera pasada el arzobispo doctor Morcillo podía bendecir el primer poblado Altamira para gitanos. Cada vivienda consta de cocina-comedor y dos habitaciones. El poblado dispone de escuela-capilla, con comedor, guardería infantil y dispensario. Y por la noche se enseña a leer a los adultos. Trabajan éstos de peones albañiles, chatarreros, limpiabotas... Algunos ancianos se quedan en el poblado haciendo canastas. Y las mujeres recorren Madrid cambiando cacharros de plástico por trapos o vendiendo flores. El segundo poblado «calé» se está construyendo ahora en el Pozo del Tío Raimundo, y la obra de reintegración de los gitanos se está desarrollando también en varias provincias.

Se calcula—el número exacto es imposible, pues muchos no constan en ningún registro civil—que en España hay 75.000 gitanos. Barcelona, seguida de Valladolid, Badajoz y Valencia, son las que soportan mayor población morena. En Madrid habrá unos 400. En las ciudades van renunciando a la mendicidad y sujetándose al trabajo, pero su sentido del orden y del ahorro sigue siendo tan precario como siempre. Los sábados, desde el momento que cobran, y el domingo no les duele gastar, aunque el resto de la semana les falte hasta lo más necesario. Su resistencia al hambre es portentosa. Prefieren hartarse un día, aunque tengan que ayunar hasta el domingo siguiente.

GARANTIZADO EN SU TOTALIDAD POR UN AÑO SIN LIMITACION DE KILOMETRAJE

COMERCIAL Pegaso S. A.

CONCESIONARIO para Segovia y provincia:

HIJOS DE IGNACIO GARCIA, S. A. (HIGARSA)

Gobernador Fernández Jiménez, 9. SEGOVIA

SE TRASPASA O ARRIENDA

Bar totalmente instalado en la barriada más populosa de la capital. Dirigirse por escrito a:

Publicidad ULTRALAS

San Juan, 7. Segovia

SORDOS

Nuestro agente especializado hará demostraciones gratuitas con los más modernos aparatos para oir.

GAES. Carrera de San Jerónimo, n.º 31. MADRID

Acuda a la visita en SEGOVIA el día 29 de agosto, de 10 a 5 de la tarde, en el Hotel Comercio.

(Censura sanitaria n.º 930)

TV PROGRAMAS para MAÑANA

SOBREMESA: 2,15, Avance de Telediario. 2,17, Primera página. 2,30, Telefilm. 3,00, Telediario. 3,20, Telecrónica nacional. 3,30, Para vosotras. 3,40, Novela (IV). 4,00, Cierre.

TARDE: 4,01, Dibujos animados. 4,10, Caravana.

INFANTIL: 5,00, Recreo. 6,00, A media voz.

NOCHE: 7,30, Avance de telediario. 7,32, Don Gato. 8,00, Barco a la vista. 8,30, Dibujos animados. 8,40, La familia por dentro. 8,55 Mundo ligero. 9,00, Séneca y la canción. 9,30, Telediario. 9,50, Rueda de Prensa. 10,05, El tiempo. 10,10, Momentos musicales. 10,15, En directo: Gran Premio de España de Ciclismo tras moto. 11,00, Los intocables. 12,00, Telediario. 12,20, El programa de mañana. 12,25, Medianoche. 12,30, Cierre.

TV IBERIA

Talleres y técnicos especializados garantizan en todo momento el perfecto funcionamiento de IBERIA

GARCIA & SAN FRUTOS, S. L.

M.C.D. 2022

EL ADELANTADO DE SEGOVIA

Miércoles 26 de agosto de 1964

El Caudillo, en Avilés

Su Excelencia llegó a bordo del "Azor"

Avilés (Oviedo), 25.—El yate «Azor», llevando a bordo a Su Excelencia el Jefe del Estado, ha atracado a las diez de la noche en el fondeadero del Monumento, en la zona portuaria de San Juan de Nieva.

DOÑA CARMEN POLO DE FRANCO LLEGO A OVIEDO

Oviedo, 25.—La esposa de Su Excelencia el Jefe del Estado, doña Carmen Polo de Franco, ha llegado a esta capital a las siete de la tarde, acompañada de sus nietas María del Carmen y María de la O.

En el hotel donde se hospeda ha sido cumplimentada por el ministro de la Gobernación y señora de Alonso Vega, gobernador civil y jefe provincial del Movimiento y otras autoridades.

Después de recorrer algunos puntos de la ciudad, la ilustre dama ovetense salió para Llanera, de donde regresó a última hora para pernoctar en Oviedo.

Estados Unidos continúan prestando su apoyo al dimitido presidente del Vietnam, Nguyen Khan

El embajador norteamericano ha mantenido estrecho contacto con él durante los últimos acontecimientos

Radio Saigón anuncia la próxima elección de un nuevo jefe del Estado

Washington, 25.—Los Estados Unidos continnúan prestando su apoyo al general Nguyen Khan aunque haya renunciado a su título de presidente del Vietnam del Sur, y le consideren como al hombre que detenta efectivamente el poder en aquel país, se ha declarado en los medios oficiales norteamericanos.

El portavoz del departamento de Estado, McCloskey, ha indicado que el general Maxwell Taylor, embajador de los Estados Unidos, ha estado en estrecho contacto con el general Khan durante los acontecimientos sucedidos últimamente, y que se espera que llegue a Wáshington el 30 del presente mes.

A pesar de los incidentes ocurridos la comunidad norteamericana en Saigón no ha recibido ninguna clase de instrucciones por ahora.—Efe.

DECLARACION DEL CONSEJO MILITAR REVOLUCIONARIO

Saigón, 25.—El segundo vicepresidente del Gobierno encargado de Asuntos Económicos y Financieros, ha dado a conocer la declaración del Consejo Militar revolucionario.

La declaración contiene los siguientes puntos:

1. La Carta constitucional del 16 de agosto queda abolida.
2. Se procederá urgentemente a la elección de un nuevo presidente de la República.
3. Después de esa elección el Consejo Militar revolucionario se dedicará exclusivamente a cuestiones puramente militares.
4. El jefe del Estado que resulte elegido, convocará una Asamblea Nacional «que será encargada de instaurar las instituciones nacionales que respondan a las aspiraciones del pueblo y basada en la lucha anticomunista, antineutralista, anticolonialista y contra toda forma de dictadura».
5. El Gobierno actual se endargará de los asuntos de trámite.—Efe.

RADIO SAIGON ANUNCIA LA PROXIMA ELECCION DE PRESIDENTE

Saigón, 25.—La noticia de la próxima elección de un nuevo jefe del Estado, ha sido difundida por Radio Saigón, a las 6,30, hora local.

PROBABLE SUCESOR: EL GENERAL TRAN THIEN

Saigón, 25.—En algunas fuentes no se descarta totalmente la posibilidad de que el general Khan sea reelegido como jefe del Estado hoy miércoles, pero el rumor más corriente es que el actual ministro de Defensa, teniente genral Tran Thien Hiem, será el elegido.

PAZ NEGOCIADA, PROPONE GOLDWATER

Cleveland (Estado de Ohío), 25. El designado candidato republicano a la Presidencia, Barry Goldwater, ha declarado que el país debería prepararse a una «paz negociada», a fin de terminar con la lucha en Vietnam del Sur.—Efe.

La delegación de Mississipi se niega a participar en la convención demócrata

Afirma que no apoyará al candidato presidencial (Johnson probablemente) ni al de la vicepresidencia

Lo mismo hace el grupo que pretendía ser reconocido como delegación en lugar de aquélla

Atlantic City (Nueva Jersey), 25.—Breves momentos antes de iniciarse la segunda sesión de la convención nacional demócrata, la delegación del estado de Mississipi, formada exclusivamente por blancos, ha anunciado que no acepta el compromiso alcanzado por el Comité de Credenciales, que se niega a firmar el juramento de fidelidad, por lo que no participará en la citada convención ni apoyará al cadidato presidencial (Johnson probablemente) y al vicepresidencial en las elecciones de noviembre próximo.

Por otra parte, el grupo del Partido de la Libertad, que pretendía ser reconocido como delegación regular de Mississipí, también ha anunciado que no aceptaba el plan de compromiso elaborado por el Comité de Credenciales.

Con las dos negativas de aceptación, se pierde toda esperanza de resolver la espinosa cuestión de la representación del Mississipí, temiéndose fundadamente que se suscite en términos de particular acritud desde el mismo principio de la sesión de hoy, lo cual precisamente era lo que quería evitarse.—Efe.

El obispo de Mallorca, viaticado

Palma de Mallorca, 25.—En el curso de una emocionante y solemne ceremonia, le ha sido llevado el santo viático al obispo de Mallorca, doctor Enciso Viana, que se encuentra grevemente enfermo, y que el pasado domingo fue traído a Mallorca.

Para que no mengue su negocio colocaba clavos por las calles cercanas a su taller

Voorschoten (Holanda), 25.—La Policía ha procedido a la detención de un individuo de sesenta y dos años, que posee un taller de reparación de bicicletas. Al parecer, el buen señor se dedicaba a sambrar de clavos las calles cercanas a su taller, con objeto de incrementar su volumen de negocio. La bicicleta es el vehículo nacional holandés.--Efe.

En Cádiz se construyen lanchas rápidas para la marina de guerra chilena

San Fernando (Cádiz), 25.—En la factoría de la Carraca, de la Empresa Nacional Bazán, ha sido puesta a flote la lancha rápida «Guacolda», para la marina de guerra de Chile, primera de una serie de cuatro actualmente en construcción en la factoría.

Asistieron al acto el capitán general del Departamento marítimo, don Pascual Cervera Cervera; el gobernador civil y jefe provincial del Movimiento, don Santiago Guillén Moreno; el ministro consejero de la Embajada de Chile en España, don Augusto Marambio; el agregado naval en Londres, de dicho país, D. Quintilio Rivera; el cónsul de Chile en Cádiz, don Juan Danton; el director gerente de la Empresa Nacional Bazán, don Juan Antonio Cerrada, y otras personalidades.

Actuó de madrina de esta nueva lancha rápida la señora del ministro consejero antes mencionado, doña Olga Vial de Marambio. Fue bendecida la lancha por el capellán del arsenal de La Carraca.

El desplazamiento de esta unidad, cuyas características marineras y militares son muy destacadas, es de 132 toneladas y va propulsada por motores de una potencia de 4.800 HP.

144 BUQUES DESPACHADOS EN EL PUERTO DE ENSIDESA

Avilés, 25.--Ciento cuarenta y cuatro buques fueron despachados en el mes de junio en el puerto de la Empresa Nacional Siderúrgica, con un total de 236.951 toneladas de mercancías cargadas y descargadas.

Los transportes en factoría por carretera fueron del orden de 304.713 toneladas al mes, con un promedio diario de 12.188,5 toneladas por día de trabajo, y las mercancías transportadas por ferrocarril supusieron 856.570 toneladas al mes, con un promedio diario de 28.552 toneladas netas.—Cifra.

MAKARIOS, decidido a no ceder ni el más pequeño trozo de Chipre a los turcos

Atenas, 25.—A su llegada al aeropuerto de Atenas, el arzobispo Makarios declaró: «Los grecochipriotas están preparados para luchar y morir antes que aceptar una solución contraria a sus deseos. Estoy convencido de que el Gobierno griego y todo el país apoyarán este firme deseo y nos facilitarán su completa e incendicional ayuda.»

«No estoy dispuesto a conceder ni el más pequeño trozo de terreno a los turcos», dijo el etnarca antes de subir al avión para conferenciar con los dirigentes del Gobierno griego.

El plan que proyecta el antiguo secretario de los Estados Unidos, Dean Acheson, se muestra partidario de la «Enosis» (unión de Chipre con Grecia), y proveería a la OTAN de una base turca en la isla.—Efe.

Aranjuez.--Cerca de esta villa, en el kilómetro 47 de la carretera de Madrid a Cádiz, tuvo lugar un aparatoso accidente debido a la rotura de la dirección de un camión, del que la foto muestra un detalle. Afortunadamente no se produjeron víctimas.
(Foto Europa Press)

36 muertos, 12 heridos graves y 16 menos graves en unas fiestas en Méjico

Al estallar 3.000 cohetes, varios recipientes de pólvora y 60 kgs. de butano

Méjico, 25.—Las fiestas de San Bartolomé de la ciudad de Atlatlahuca han terminado de manera trágica al estallar el material pirotécnico y gas butano. Han fallecido 36 personas, 12 se hallan en grave estado y otras 16 heridas de importancia. Los datos oficiales son inferiores a los que facilita la prensa, que señalan 45 muertos, heridos y 10 desaparecidos.

Las explosiones se iniciaron en una casa particular, donde había almacenados unos 3.000 cohetes y varios recipientes de pólvora, que se dedicaban a la sesión de fuegos artificiales que tendría lugar por la noche.

A la explosión de los cohetes y pólvora se unió la de un depósito cercano que contenía unos 60 kilos de gas butano, explotando también un depósito de gas que se utilizaba para inflar globos infantiles.

Las explosiones ocasionaron la voladura del techo de la casa donde se guardaban los cohetes, lanzándolo sobre el cercano jardín de la infancia, que, afortunadamente, y debido a la fiesta, estaba vacío. El centro de enseñanza, así como otra casa, quedaron destruidos.

ENTRE LOS MUERTOS HAY DIEZ MUJERES Y CINCO NIÑOS

Entre los muertos se encuentran los diecisiete miembros de la banda de música de Zumpahuacan, que había acudido a la fiesta. Diez mujeres y cinco niños que se habían refugiado de la lluvia en la casa donde se guardaban los cohetes resultaron muertos.

En el momento de las explosiones la iglesia de San Bartolomé se hallaba ocupada por unos mil quinientos fieles que asistían a la misa solemne de la fiesta, oficiada por el obispo de Toluca, monseñor Arturo Velz Martínez. Sobre las personas que se hallaban en el atrio de la iglesia cayeron los escombros y los restos de personas destrozadas por las explosiones.

Según los testigos, los fieles del interior del templo, presa del pánico, se precipitaron a la salida al reventar los muros y el piso. En su huida atropellaron a muchos de los que se encontraban en el exterior.—Efe.

ESPAÑA exporta amoníaco líquido producido en Puertollano

Puertollano (Ciudad Real), 26. En los primeros meses de 1964 hizo su presencia en el mercado internacional el amoníaco líquido producido por «Repesa».

Una operación realizada con Inglaterra ha llamado la atención extraordinariamente en los medios internacionales, al convertir a España en país exportador a través, concretamente, de la refinería de Escombreras.—Cifra.

PANORAMA ECONOMICO

La estabilidad de la peseta.-Nuevo crédito U. S. A. a España.-Tableros a base de virutas.-Nuevos frigoríficos en España-Norte de Africa.-El censo avícola

Madrid. — (Crónica especial de Argos. Prohibida la reproducción.)

Informaciones que recogemos, procedentes de diversos e importantes centros monetarios internacionales, señalan un nuevo reafirmamiento de la peseta, que según dichos informes, continúa siendo una de las monedas más estables de todo el continente europeo. No obstante lo citado, se añade que se deja sentir actualmente la presión inflacionista, y que se teme que ésta vaya a más en los meses sucesivos del presente año.

✱ El Export-Import Bank, de los Estados Unidos de Norteamérica, ha concedido recientemente un crédito de 2.500.000 dólares para ayuda del fomento industrial y económico de España. Los fondos del empréstito serán utilizados por el Banco Industrial de Bilbao para prestarlos a empresas españolas, con el destino a la financiación de compras de tipo medios, de material y maquinaria procedente de los Estados Unidos. Todo ello contribuirá a una mayor producción de abonos, material agrícola, tractores, cosechadoras, etc.

✱ Pese a que hace aún pocos meses se comentaba mucho la posible saturación del mercado nacional de tableros a base de virutas, por exceso de ofertas, parece que la realidad no es ésta, y que queda aún mucha demanda que atender, pues no solamente hay que destacar nuevas iniciaciones de otras fábricas, sino que incluye algunas de las antiguas se disponen a ampliar notablemente sus instalaciones. Así, entre las industrias aprobadas en los polos de promoción de desarrollo, hay varias de ese tipo, con algunos centenares de millones de pesetas de inversión.

✱ Recientemente ha sido confiada al Instituto Nacional de Industria la instalación de dos nuevos frigoríficos, uno en Ceuta y otro en Melilla, y muy recientemente la construcción de un factoría de conservas de pescados, de salazón y de harina de pescado, procedentes de las capturas logradas en el litoral de la República Islámica de Mauritania. Con ello se completa un gran ciclo de aprovechamiento, muy interesante para nuestra economía pesquera.

✱ Según datos divulgados por el Ministerio de Agricultura, el censo avícola español actual se estima en unos 41.000.000 de aves con un aumento de cerca de un millón, lo que indica una clara recuperación de las granjas, pese a los malos tiempos que han corrido últimamente para la producción huevera. La tendencia es al incremento, por lo que se esperan cifras más altas para el próximo año.

JOSE LUIS BARCELO

572 MILLONES DE CATOLICOS HAY EN EL MUNDO

Roma, 25.—Según una estadística del Vaticano, el número de católicos alcanza en el mundo la cifra de quinientos setenta y dos millones. Contando protestantes y ortodoxos hay en total novecientos treinta millones de cristianos. Los musulmanes, según la misma fuente, suman cuatrocientos treinta y siete millones; los confusionistas, 334 millones, y los budistas, 115 millones. Dicha fuente vaticana se duele de la disminución que ha venido observándose en el clero misionero desde 1951 hasta hoy. Concretamente, desde 1953 hasta hoy el número de sacerdotes misioneros ha bajado de ochocientos cincuenta entonces, a trescients treinta y uno el año pasado. A la Iglesia se le planteó una terrible prueba en el Sudán después de la expulsión de los Padres Blancos, ya que para una comunidad de cuatrocientos mil fieles sólo quedan treinta sacerdotes.

Por su gran eficacia y difusión EL ANUNCIO EN EL ADELANTADO ES SIEMPRE EL MAS ECONOMICO

M.C.D. 2022